



PERIÓDICO OFICIAL



ÓRGANO DEL GOBIERNO DEL ESTADO LIBRE Y SOBERANO DE ZACATECAS, SON OBLIGATORIAS LAS LEYES Y DEMÁS DISPOSICIONES DEL GOBIERNO POR EL SOLO HECHO DE PUBLICARSE EN ESTE PERIÓDICO.

TOMO CXXXV

Núm. 18

Zacatecas, Zac., sábado 1 de marzo de 2025

SUPLEMENTO

5 AL No. 18 DEL PERIÓDICO OFICIAL DEL GOBIERNO DEL ESTADO
CORRESPONDIENTE AL DÍA 1 DE MARZO DE 2025

REGLAS.- De Operación del Programa de Alimentación FAM-AS en su Componente Atención Alimentaria en los Primeros 1000 días (Del Estado de Zacatecas) para el Ejercicio Fiscal 2025.



Zacatecas

DIRECTORIO

DAVID MONREAL ÁVILA
GOBERNADOR DEL ESTADO

ANGEL MANUEL MUÑOZ MURO
COORDINADOR GENERAL JURÍDICO

ANDRÉS ARCE PANTOJA
DIRECTOR DEL PERIÓDICO OFICIAL

El Periódico Oficial del Gobierno del Estado de Zacatecas se publica de manera ordinaria los días miércoles y sábados, su edición es únicamente en versión electrónica y tiene validez oficial, según lo establece el decreto 271, publicado el 18 de marzo del año 2023, contiene **Sello Digital**, **Firma Electrónica** y **Código QR** para su verificación.

Para la publicación en el Periódico Oficial se deben de cubrir los siguientes requisitos:

- El documento debe ser original.
- Debe contener sello y firma de quien lo expide.
- Que la última publicación que indica el texto a publicar, debe tener un margen mínimo de dos días hábiles a la fecha de la audiencia, cuando esta exista.
- Efectuar el pago correspondiente de la publicación en la oficina recaudadora de la Secretaría de Finanzas.

La recepción de documentos a publicar se realiza de 8:30 a 15:30 Hrs. En días hábiles.

Para mejor servicio se recomienda presentar su documento en original impreso y digital formato Word.

Domicilio:
Circuito Cerro del Gato, Edificio I Primer Piso
Col. Cd. Administrativa CP. 98160
Zacatecas, Zac.
Tel. 492 4915000 Ext. 25191

FUNDAMENTACIÓN Y MOTIVACIÓN JURÍDICA

L.E. Víctor Humberto de la Torre Delgado, en su carácter de Director General del Sistema Estatal para el Desarrollo Integral de la Familia del Estado de Zacatecas, conforme al nombramiento de fecha tres de febrero del año dos mil veintidós, expedido en mi favor por el **C. Lic. David Monreal Ávila**, Gobernador del estado de Zacatecas y con fundamento en el artículo 84 de la Constitución Política del Estado Libre y Soberano de Zacatecas, artículo 57 Fracción I de la Ley de Entidades Públicas Paraestatales del estado de Zacatecas y en los artículos 44 y 48 fracción II de la Ley Orgánica de la Administración Pública del estado de Zacatecas así como los artículos 18, 21, 22 y 30 de la Ley de Asistencia Social del estado de Zacatecas, publicada en el Periódico Oficial de Gobierno del Estado en fecha 04 de abril de 2007, mediante Decreto no. 442 y su última reforma de fecha 26 de diciembre de 2020, tiene a bien expedir las siguientes:

REGLAS DE OPERACIÓN DEL PROGRAMA DE ALIMENTACIÓN FAMILIAR EN SU COMPONENTE ATENCIÓN ALIMENTARIA EN LOS PRIMEROS 1000 DÍAS (DEL ESTADO DE ZACATECAS) PARA EL EJERCICIO FISCAL 2025

CONSIDERANDO:

Que con base en la Estrategia Integral de Asistencia Social, Alimentación y Desarrollo Comunitario (EIASADC) y en los Programas Presupuestarios autorizados para el ejercicio fiscal 2025 en el presupuesto de egresos, en donde se establecen los criterios normativos que se emiten las presentes, como guía de la operatividad del Programa Atención Alimentaria en los primeros 1,000 Días, dado:

Que existe inseguridad alimentaria en la población y no cuenta con acceso a una alimentación nutritiva y de calidad en el Estado de Zacatecas.

Lo que implica que El SEDIF sea responsable del uso de los recursos por lo cual se deben elaborar y publicar las reglas de operación que cumplan con los criterios establecidos en la mencionada Estrategia.

La razón de ser del Programa Alimentación en los Primeros 1,000 días atiende a la imperante necesidad de tener madres y niños sanos, este programa que implementa el SEDIF Zacatecas, refiere a su preocupación por la niñez y sus familias que viven en condición de carencia alimentaria, privilegiando así el desarrollo de sus capacidades asociadas con la educación, la salud y la nutrición.

Además para los propósitos de política pública, es prioritaria la atención de las niñas y los niños desde la concepción hasta los dos años de vida.

La alimentación es un derecho garantizado por la Constitución, cualquier privación social tiene un interés fundamental. Los primeros 1,000 días forman la etapa en donde se forman la mayoría de los órganos y tejidos, se define la salud nutricional de los niños y niñas.

Por tanto este programa pretende mejorar el estado de salud y nutrición de mujeres embarazadas, en período de lactancia y de las niñas y niños hasta los dos años de edad.

Que según datos del Consejo Nacional de Evaluación de la Política de Desarrollo Social (CONEVAL), en 2022 el 16.6 % de la población de Zacatecas se encuentra en condición de pobreza alimentaria, es decir, 273.1 miles de habitantes del estado de Zacatecas, definiendo a la pobreza alimentaria como la “Incapacidad para obtener una canasta básica alimentaria, aun si se hiciera uso de todo el ingreso disponible en el hogar en comprar sólo los bienes de dicha canasta”. La Organización de las Naciones Unidas para la Agricultura y la Alimentación (FAO), define que hay seguridad alimentaria “cuando las personas en todo momento tienen acceso físico y económico a suficiente alimento, seguro y nutritivo, para satisfacer sus necesidades alimenticias y sus preferencias, con el objeto de llevar una vida activa y sana”.

El Consejo Nacional de Evaluación de la Política de Desarrollo Social (CONEVAL), presentó las estimaciones de pobreza multidimensional 2022 a nivel nacional y estatal, y entre los principales resultados para nuestro estado, destaca que:

- Entre 2016 y 2022, el porcentaje de la población en situación de pobreza multidimensional a nivel estatal pasó de 50.2% a 44.2%, en otras palabras, en 2022, 4 de cada 100 personas en Zacatecas presentaban al menos una privación en sus derechos sociales y tenían un ingreso mensual por persona insuficiente para adquirir una canasta alimentaria, así como bienes y servicios necesarios.
- El porcentaje de la población con un ingreso inferior a la Línea de Pobreza Extrema por Ingresos (valor monetario de la canasta alimentaria) pasó de 14.7% a 16.3%, entre 2018 y 2022, lo que representó un cambio de 30.7 miles de personas que no tienen el ingreso suficiente para adquirir los productos de la canasta alimentaria. El valor monetario de referencia para la Línea de Pobreza Extrema por Ingreso por persona al mes fue de \$2,086.21 y \$1,600.18 en zonas urbanas y rurales, respectivamente.
- El porcentaje de la población que presentó carencia por acceso a la alimentación nutritiva y de calidad pasó de 17.4% a 16.6% entre 2018 y 2022, es decir, de 280,548 a 273,122 de personas en esta situación, en este periodo.

Ilustración 2 Distribución de municipios, según grado marginación y año de referencia

		2000	2005	2010	2015	2020
Alto	Total de Municipios	10	9	1	3	2
	Habitantes	174,927	108,254	4,584	24,187	6,974
Medio	Total de Municipios	27	24	33	21	5
	Habitantes	383,106	278,570	463,547	313,967	102,284
Bajo	Total de Municipios	18	22	21	29	28
	Habitantes	562,612	666,852	712,877	790,307	346,924
Muy Bajo	Total de Municipios	2	3	3	5	23
	Habitantes	232,965	314,016	309,660	450,748	1,165,956

Fuente: Dirección del Sistema Estatal de Información en base a los resultados de marginación por municipio 2000,2005,2010,2015 y 2020.

A su vez la niñez se mantiene como una de las etapas más prometedoras para lograr el desarrollo del capital humano en nuestro país. El derecho a la protección de la salud y seguridad social de niñas y niños quedó establecido como prioridad con la creación del Sistema Nacional de Protección de Niñas, Niños y Adolescentes en 2015.

La ENSANUT 2018 presenta el panorama de la situación referente al acceso a salud y seguridad pública que han tenido los niños y niñas de México. Los principales indicadores considerados para representar el estado de salud de niños y niñas comprenden: la cobertura de vacunación, el porcentaje de niñas y niños con enfermedades diarreicas o infecciones respiratorias, así como la funcionalidad, los accidentes a los que están expuestos además de, los episodios y el tipo de violencia que puedan sufrir. La ENSANUT 2018 obtuvo información de 10 100 niñas y niños de 0 a 4 años de edad, y de 11 395 niños y niñas de 5 a 9 años de edad.

Estos antecedentes sustentan que el Gobierno del estado de Zacatecas, instrumente acciones que contribuyan a mejorar el estado de nutrición y promuevan una alimentación correcta mediante el Programa de Atención Alimentaria en los Primeros 1000 Días, dirigidas a la población en carencia alimentaria, agravada por otras condiciones de vulnerabilidad social.

Por tanto el SEDIF Zacatecas opera varios programas para atacar la carencia por a la alimentación nutritiva y de calidad. Dichos programas se desarrollan con una inversión de fuente federal por medio del Ramo 33, Fondo de Asistencia Social, para abatir de manera paulatina la pobreza alimentaria que padece el Estado de Zacatecas; de igual forma, se manejan programas que apoyan en pequeña medida a disminuir

la pobreza de capacidades y de patrimonio en grupos de atención prioritaria como lo son: las personas adultas mayores, niñas, niños y adolescentes en edad escolar, recién nacidos y las madres jefas de familia.

1. Introducción

Este programa busca incrementar la ingesta alimentaria y nutricional de mujeres embarazadas, lactantes, niñas y niños en los primeros 1,000 días (de 6 meses a 2 años de edad), que se encuentran en condiciones de vulnerabilidad.

Según datos del Censo de Población y Vivienda 2020, en Zacatecas la población total de mujeres de 12 a 19 años es de 114, 451, de las cuales el 6.9%, es decir 7 mil 895 mujeres han tenido al menos una hija o hijo nacido vivo.

El 25 de septiembre del 2015, los 193 Estados miembros de la Asamblea General de la Organización de las Naciones Unidas adoptaron la Agenda 2030 para el Desarrollo Sostenible, la cual consiste en 17 objetivos con 169 metas en los ámbitos social, ambiental y económico a cumplir para el año 2030, con el fin de implementar estrategias, políticas y acciones a nivel mundial a favor de las personas, el planeta, la prosperidad, la paz universal y el acceso a la justicia.

Ahora bien, a casi 10 años de la definición de la Agenda 2030, la Resolución aprobada por la Asamblea General de Naciones Unidas el 22 de septiembre de 2024, denominada Pacto para el Futuro, reafirma el compromiso permanente de los Estados con dicha agenda, exhortando a acelerar con urgencia los progresos hacia la consecución de los Objetivos, mediante políticas concretas y prestando especial atención a las necesidades de quienes se encuentran en situaciones de mayor vulnerabilidad. Este nuevo Pacto considera 56 acciones de desarrollo sostenible y gobernanza global, entre las que destacan:

- Acción 3. Pondremos fin al hambre y eliminaremos la inseguridad alimentaria y todas las formas de malnutrición. Ayudar a los países y las comunidades afectados por la inseguridad alimentaria y todas las formas de malnutrición mediante una acción coordinada que incluya suministros alimentarios de emergencia, programas, financiación y apoyo a la producción agrícola, aumentando la resiliencia nacional frente a las perturbaciones y velando por que las cadenas de suministro alimentario y agrícola funcionen y los mercados y los cauces comerciales sigan siendo libres y accesibles

Desde su aprobación, México ha adoptado la Agenda desde el nivel federal hasta subnacional, difundiendo su contenido, alineando sus programas y acciones y buscando contribuir a los distintos ODS de forma transversal, inclusiva e interinstitucional. El día de hoy, el Estado mexicano se suma al llamado de reforzar las

acciones para dar cumplimiento a la Agenda 2030, reconociendo a las infancias, juventudes y mujeres como agentes activos de cambio.

Desde el SNDIF, a través de la Dirección General de Alimentación y Desarrollo Comunitario (DGADC), se impulsa el cumplimiento de la Agenda 2030 mediante los criterios establecidos en la presente Estrategia. Adicionalmente, la coordinación entre el SNDIF, los SEDIF y SMDIF, con distintas agencias del Sistema de las Naciones Unidas en México, también contribuyen al cumplimiento de la Agenda.



Aunado a lo anterior, la medición de pobreza de 2018 (según datos del CONEVAL) muestra que, en Zacatecas, el porcentaje de menores de edad en pobreza fue 2.2 puntos porcentuales mayor que el porcentaje nacional en el mismo año. En 2018, la entidad ocupó el lugar 12 respecto a las demás entidades federativas por su porcentaje de menores de edad en pobreza, con aproximadamente 283,900 menores de edad en esta situación. La pobreza en el grupo de personas menores de edad se redujo en 4.2 puntos de 2008 a 2018, mientras que el grupo de adultos redujo su porcentaje en 2.2 puntos porcentuales. En 2018 el porcentaje de pobreza de los niños y adolescentes en Zacatecas fue mayor al de los adultos por 7.6 puntos porcentuales.

Estos datos brindan información base sobre la problemática principal que se busca atender con este Programa y el por qué se atiende en varias fases embarazo, lactancia y del nacimiento hasta los 2 años.

Dentro de los compromisos del Segundo Piso de la Cuarta Transformación, dentro del componente República Sana, en el acuerdo 43. Se establece el Programa de cuidados desde los primeros 1,000 días de vida.

La Organización de las Naciones Unidas reconoce en instrumentos concretos el derecho a la alimentación adecuada, como la Convención sobre los Derechos del Niño (apartado c del párrafo 2 del artículo 24 y párrafo 3 del artículo 27), la Convención sobre la eliminación de todas las formas de discriminación contra la mujer (párrafo 2 del artículo 12) y la convención sobre los derechos de las personas con discapacidad (apartado f del artículo 25 y párrafo 1 del artículo 28), si bien su formulación más explícita, a un nivel más general, aparece en el artículo 25 de la Declaración Universal de Derechos Humanos, adoptada por la Asamblea General en su resolución 217 A (III) del 10 de diciembre de 1948 y en el artículo 11 del Pacto Internacional de Derechos Económicos, Sociales y Culturales, adoptado el 16 de diciembre de 1966.

El 23 de noviembre de 2004, los 187 Estados Miembros del Consejo General de la Organización de las Naciones Unidas para la Alimentación y la Agricultura (FAO),

adoptaron un “Conjunto de Directrices Voluntarias con el fin de Respalidar la Realización Progresiva del Derecho a una Alimentación Adecuada en el Contexto de la Seguridad Alimentaria Nacional”. Estas Directrices son un conjunto de recomendaciones que los Estados han aprobado para contribuir a la realización del derecho humano a una alimentación adecuada. Ofrecen a los Estados orientaciones prácticas sobre el mejor modo de cumplir la obligación, contraída en virtud del derecho internacional, de respetar el derecho a una alimentación adecuada y asegurar que las personas no padezcan hambre.

Asimismo, la Constitución Política de los Estados Unidos Mexicanos en su artículo 4° señala el derecho de los niños y las niñas a la satisfacción de sus necesidades de alimentación, señalando que el Estado otorgará las facilidades a los particulares para que se coadyuven al cumplimiento de este derecho.

A fin de coadyuvar en el cumplimiento de lo descrito, se emiten las presentes Reglas de Operación para el ejercicio 2025 del Programa de Atención Alimentaria en los Primeros 1000 Días del estado de Zacatecas con vigencia a partir del siguiente día de su publicación y hasta el 31 de diciembre del 2025.

2. Antecedentes

El Programa Asistencia Alimentaria en los Primeros 1,000 Días, surge en año 2020, como respuesta de este movimiento a nivel mundial, transformando el programa de Niños menores, el cual atendía a niños desde de 0 a 5 años no escolarizados.

Como parte de los Programas Alimentarios, operados con recurso FAM-AS 33, se comienza a focalizar a mujeres embarazadas y a menores de 2 años, en situación de vulnerabilidad, con carencia alimentaria o desnutrición.

Este programa se convirtió en un aliciente durante la pandemia, para aquellas madres embarazadas y en periodo de lactancia. Por lo que con la inquietud de aumentar la lactancia materna, a través de la implementación del “Programa Estatal Amor en los Primeros 1,000 Días de Vida” se realiza una “Red de Promotores de la Lactancia Materna” en donde cada municipio elige a un representante para ser capacitado y que ellos lleven el mensaje a las madres beneficiarias en temas cómo: Beneficios de la Lactancia Materna, Ablactación, Alimentación Complementaria, Psicoprofilaxis, Estimulación Temprana, Depresión post-parto, entre otros.

Una vez establecida la red, se conforma en los municipios los Centros de Desarrollo Integral, en donde se promueven pricilamnte las salas de lactancia y la capacitación no sólo para las beneficiarias, sino para cada madre embarazada que así lo solicite.

Con esto se les da la oportunidad para lograr mayor efectividad llevar lactancia materna exclusiva, reduciendo problemas de desnutrición y/o deficiencias nutrimentales. Sabiendo que todas las medidas que se tomen dentro de los Primeros 1,000 días podrán revertir las afectaciones en la talla de las niñas y niños en su desarrollo intelectual.

3. Glosario de términos

Abandono: ocurre cuando una persona es dejada de lado o desatendida por aquellos responsables de su cuidado o por las instituciones. Puede ser físico, emocional o social, y afecta el bienestar y desarrollo de la persona.

Ácidos grasos saturados: los que carecen de dobles ligaduras. Se recomienda que no excedan más del 7% del valor energético total de la dieta, ya que favorecen la aterosclerosis. Algunos productos contienen cantidades elevadas de ácidos grasos saturados: la mantequilla y la margarina, las mantecas, el chicharrón de cerdo, el chorizo, la crema, el aceite de coco y los chocolates (cacao).

Ácidos grasos trans: son isómeros de ácidos grasos monoinsaturados. Se pueden producir en la hidrogenación de aceites y grasas vegetales. Un alto consumo en la dieta puede incrementar el riesgo de presentar enfermedades cardiovasculares.

Acogimiento familiar: medida de protección temporal en la que un niño, niña o adolescente es recibido y cuidado en el hogar de una familia distinta a la suya, debido a situaciones que impiden que viva con su familia biológica, como maltrato, negligencia o problemas familiares.

Acta constitutiva: documento obligatorio que da constancia y legalidad a la constitución de una sociedad o grupo al momento de crearlo.

Aditivo alimentario: cualquier sustancia permitida que, sin tener propiedades nutritivas, se incluya en la formulación de los productos y que actúe como estabilizante, conservador o modificador de sus características organolépticas, para favorecer ya sea su estabilidad, conservación, apariencia o aceptabilidad.

Agricultura familiar: se refiere a un tipo de agricultura en la que la familia es la unidad de producción y consumo, y donde la gestión del negocio agrícola y la toma de decisiones están influenciadas por la familia.

Alimentación adecuada y sostenible: se refiere a una dieta que no solo satisface las necesidades nutricionales de las personas, sino que también promueve la salud del planeta y de las futuras generaciones.

Alimentación adecuada: ingesta de alimentos en relación con las necesidades dietéticas del organismo; una buena nutrición consistente en una dieta suficiente y

equilibrada acompañada de ejercicio físico regular, es un elemento fundamental para una buena salud.

Alimentación complementaria: es el proceso que se inicia con la introducción paulatina de alimentos diferentes a la leche humana, para satisfacer las necesidades nutrimentales de la niña o el niño, se recomienda después de los 6 meses de edad.

Alimentación: conjunto de procesos biológicos, psicológicos y sociológicos, relacionados con la ingestión de alimentos mediante el cual el organismo obtiene del medio los nutrimentos que necesita, así como las satisfacciones intelectuales, emocionales, estéticas, socioculturales, que son indispensables para la vida humana plena.

Alimento equivalente o equivalente: porción o ración de alimento cuyo aporte nutrimental es similar a los de su mismo grupo en energía y macronutrimentos; lo que permite que puedan ser intercambiables entre sí.

Alimentos de temporada: aquellos que en determinada época del año se encuentran a menor costo, mejores características sensoriales, frescura y mayor disponibilidad en el mercado.

Análisis de laboratorio de los insumos: procedimiento químico por el cual se analizan las características físicas, químicas, biológicas y de inocuidad de los alimentos.

Área Geoestadística Básica rural: subdivisión de las áreas geoestadísticas municipales que se ubican en la parte rural, cuya extensión territorial es variable y se caracteriza por el uso del suelo de tipo agropecuario o forestal. Contiene localidades rurales y extensiones naturales como pantanos, lagos, desiertos y otros, delimitada por lo general por rasgos naturales (ríos, arroyos, barrancas, etcétera) y culturales (vías de ferrocarril, líneas de conducción eléctrica, carreteras, brechas, veredas, ductos, límites prediales, etcétera).

Área Geoestadística Básica urbana: área geográfica ocupada por un conjunto de manzanas que generalmente va de 1 a 50, perfectamente delimitadas por calles, avenidas, andadores o cualquier otro rasgo de fácil identificación en el terreno y cuyo uso del suelo sea principalmente habitacional, industrial, de servicios, comercial, etcétera, sólo se asignan al interior de las localidades urbanas.

Área Geoestadística Básica: es la extensión territorial que corresponde a la subdivisión de las áreas geoestadísticas municipales. Constituye la unidad básica del Marco Geoestadístico Nacional y, dependiendo de sus características, se clasifican en dos tipos: urbana y rural.

Asamblea Comunitaria: reunión de miembros de una localidad que se reúne para discutir y decidir sobre los asuntos relativos a la salud y el bienestar comunitario, tiene

entre sus finalidades conformar un Grupo de Desarrollo, informar, tomar decisiones, y dar seguimiento a las mismas.

Aseguramiento de la calidad alimentaria: conjunto de acciones planificadas y sistematizadas, necesarias para proporcionar la confianza de que los insumos alimentarios que se entregan a las personas beneficiarias no afecten su salud.

Azúcares añadidos: azúcares añadidos a los alimentos y bebidas durante la elaboración industrial o la preparación casera.

Cadena de suministro: secuencia de las etapas y operaciones involucradas en la producción, procesamiento, distribución, almacenamiento y manipulación de un alimento y sus ingredientes, desde su producción primaria hasta su consumo.

Calidad nutricia: herramienta conceptual flexible a diferentes contextos, para conducir acciones en materia de estructuración de apoyos alimentarios y menús saludables para promover una alimentación correcta. Este concepto considera que los insumos alimentarios aporten los nutrientes propios de su tipo.

Calidad: propiedades y características de un producto o servicio para satisfacer las necesidades específicas o implícitas de los consumidores.

Capacitación: proceso de formación basado en el Modelo para el Bienestar Comunitario destinado a promover, fomentar y desarrollar aptitudes, habilidades o conocimientos de las personas para mejorar sus oportunidades y condiciones de vida.

Cartas descriptivas: de acuerdo con el EC0217.01, es el documento que utiliza el instructor o facilitador como guía para desarrollar una sola sesión o un curso completo.

Casas de Día: lugares de convivencia con horarios determinados sin posibilidad de pernocta, que ofrecen actividades para el cuerpo, ejercicios para la mente, diversas expresiones artísticas, espacios para convivir con sus amigos, registro médico, apoyos psicológico y nutrimental.

Centros de Asistencia Social: instituciones públicas o privadas que brindan apoyo y servicios a personas en situación de vulnerabilidad, como aquellos en pobreza extrema, personas mayores, niñas, niños, adolescentes, personas con discapacidad, o familias en crisis.

Centros Gerontológicos: espacios especializados dedicados al cuidado, atención y desarrollo integral de las personas mayores. Su objetivo principal es promover el bienestar físico, emocional y social de este grupo poblacional.

Cereales de grano entero: cereal de granos intactos que, al someterse a un proceso de molienda, rompimiento, hojuelado, entre otros, conserva sus principales componentes anatómicos y están presentes en una proporción relativamente igual a

la existente en el grano intacto original, logrando esto de manera natural o a través de medios tecnológicos.

Certificación: documento que avala y respalda la competencia de la persona, con relación a los resultados, conocimientos, habilidades, destrezas y actitudes obtenidos.

Cobertura: cantidad o porcentaje abarcado por una cosa o una actividad. En términos de la EIASADC se entenderá en referencia a los programas y subprogramas que integra.

Comité de Vigilancia Ciudadana: es una comisión o conjunto representativo de beneficiarias y beneficiarios pertenecientes a un Grupo de Desarrollo, que se encarga de supervisar y verificar la recepción y ejecución de las acciones del PSBC programadas por el SEDIF en su comunidad.

Comité: grupo de personas con representación de la comunidad que participa en los programas de los que son beneficiarias.

Compra local: adquisición de bienes o servicios de proveedores ubicados en la misma comunidad o región en la que reside el comprador. Esta práctica busca fomentar y apoyar la economía local, fortalecer a los negocios locales y contribuir al desarrollo sostenible de la comunidad.

Comunidad: conjunto de personas que habitan un espacio geográfico determinado, compartiendo un sentido de pertenencia e identidad social. Estas personas interactúan entre sí, estableciendo redes de comunicación y apoyo mutuo, con el fin de alcanzar objetivos comunes, satisfacer necesidades, resolver problemas y desempeñar funciones sociales relevantes para su localidad.

Conformación del menú: se refiere a la ración alimentaria conformada por una bebida que puede ser leche o agua natural, un plato fuerte integrado por leguminosas y/o alimentos de origen animal, verduras y cereal integral y fruta fresca, dirigida a la población objetivo.

Contaminación: presencia de materia extraña, sustancias tóxicas o microorganismos, en cantidades que rebasen los límites permisibles establecidos por la Secretaría de Salud o en cantidades tales que representen un riesgo a la salud.

Convenio de Colaboración: acuerdo formal entre dos o más partes que pueden ser instituciones, organizaciones o entidades gubernamentales, para trabajar juntas en la implementación de un programa social específico. Este tipo de convenio establece las responsabilidades, aportaciones y objetivos de cada parte involucrada, así como las condiciones y plazos para llevar a cabo el programa.

Criterios de Calidad Nutricia: para efectos de estos lineamientos, nos referimos a una herramienta conceptual, flexible a diferentes contextos, para orientar el diseño de

canastas alimentarias y menús que cumplan con las características de una dieta correcta, los cuales se encuentran definidos en la Estrategia.

Cuidados alternativos: formas de atención y apoyo a personas que no pueden ser cuidadas por sus familiares directos o en un entorno institucional tradicional.

Cultura alimentaria: manifestación singular de un grupo social relativa a sus hábitos de consumo de alimentos, con base en su acervo culinario, el cual está conformado por factores geográficos, económicos, sociales, religiosos e históricos.

Cuotas de recuperación o mecanismos de corresponsabilidad: contraprestación monetaria que se solicita a las personas beneficiarias de los programas bajo los términos y condiciones que se señalan en la presente EIASADC.

Desamparo: situación de vulnerabilidad en la que una persona o grupo carece de apoyo, protección o recursos básicos para satisfacer sus necesidades fundamentales.

Desarrollo Comunitario: proceso que fomenta la organización y participación social de forma democrática e inclusiva, mediante el desarrollo de capacidades que permita el empoderamiento de las comunidades, a fin de convertirlas en protagonistas de su transformación, al involucrarse activamente en el diagnóstico de sus problemáticas y necesidades, así como en la planeación y ejecución de las acciones, proyectos y/o programas orientados a mejorar la salud comunitaria.

Desastre: resultado de la ocurrencia de uno o más agentes perturbadores severos y/o extremos, concatenados o no, de origen natural o por la actividad humana (antropogénicos), que cuando acontecen en un tiempo y en una zona determinada, causan daños y por su magnitud exceden la capacidad de respuesta de la comunidad afectada.

Desigualdad: situación en la que existen diferencias marcadas entre individuos o grupos en cuanto al acceso a recursos, oportunidades, derechos y calidad de vida.

Desnutrición: al estado patológico inespecífico, sistémico y potencialmente reversible que se genera por el aporte insuficiente de nutrientes, o por una alteración en su utilización por las células del organismo. Se acompaña de varias manifestaciones clínicas y reviste diversos grados de intensidad (leve, moderada y grave).

Determinantes sociales de la salud: condiciones culturales, económicas, políticas, educativas, psicológicas y biológicas presentes en la localidad donde las personas nacen, crecen, viven, trabajan y envejecen. Estas condiciones, modificables a través de la acción comunitaria, influyen en factores como el autocuidado, alimentación saludable, economía solidaria, espacios habitables, gestión integral de riesgos, y recreación.

Diagnóstico Exploratorio: es el ejercicio analítico inicial del Programa de Salud y Bienestar Comunitario realizado por el SEDIF que identifica las características económicas, sociales, políticas, culturales, demográficas y geográficas de la comunidad, con el fin de comprender su situación.

Diagnóstico Participativo: es el proceso de reflexión y análisis de la realidad, que llevan a cabo en conjunto el Grupo de Desarrollo y la promotoría, basado en la metodología de planeación participativa, lo que permite identificar y priorizar las problemáticas identificadas, establecer alternativas de solución y tomar decisiones orientadas a mejorar la salud comunitaria.

Dieta correcta: la que cumple con las siguientes características de la dieta correcta: completa, equilibrada, inocua, suficiente, variada y adecuada.

Ecotecnologías: son tecnologías que tienen como objetivo el cuidado del medio ambiente y la sostenibilidad, buscando reducir el impacto negativo de las actividades humanas en el entorno natural.

Efecto perturbador: alteración o interrupción significativa en el funcionamiento normal de un sistema, proceso o situación, provocada por un evento, acción o factor externo.

Espacio alimentario: para efectos de este documento, lugar designado para la preparación y consumo de alimentos mediante la organización y la participación social.

Especificaciones técnicas de calidad: características o requisitos que deben cumplir los insumos alimenticios de acuerdo con la EIASADC.

Estado de nutrición o estado nutricional: es el resultado del equilibrio entre la ingestión de alimentos (vehículo de nutrimentos) y las necesidades nutrimentales de los individuos; es asimismo consecuencia de diferentes conjuntos de interacciones de tipo biológico, psicológico y social.

Estrategia Anual de Inversión Comunitaria (EAIC): documento que detalla los proyectos sociales o productivos, acciones de capacitación y asesoría técnica, y sus respectivos requerimientos de financiamiento, lo cual se deriva de las prioridades identificadas por el Grupo de Desarrollo en su Programa de Trabajo Comunitario a fin de modificar los determinantes sociales de la salud para generar un impacto significativo.

Estrategia Integral de Asistencia Social, Alimentación y Desarrollo Comunitario (EIASADC): herramienta que permite a los SEDIF planear de manera objetiva la asistencia social alimentaria y desarrollo comunitario.

Estrategia Integral de Profesionalización: conjunto de acciones destinadas a fortalecer las competencias del personal que opera el PSBC mediante capacitación

continúa a fin de adquirir los conocimientos, habilidades y aptitudes necesarios para una intervención efectiva en las comunidades.

Etapas de atención de una emergencia: se desarrolla durante la emergencia o desastre implementando un conjunto de acciones con el objetivo de salvaguardar la salud e integridad de las personas afectadas, así como disminuir las pérdidas humanas y materiales. Dichas acciones incluyen medidas como la entrega del primer alimento y otras movilizaciones necesarias para la protección de la población vulnerable.

Etapas de prevención de una emergencia: es previa a la ocurrencia de la emergencia o desastre, conjunto de acciones y mecanismos implementados previamente a la ocurrencia de los agentes perturbadores, con la finalidad de conocer los peligros o los riesgos, identificarlos, eliminarlos o reducirlos; evitar o mitigar su impacto destructivo sobre las personas, bienes, infraestructura, así como anticiparse a los procesos sociales de construcción de estos.

Etapas de recuperación tras una emergencia: inicia una vez que la emergencia o desastre ha concluido poniendo en marcha actividades para recuperar la zona dañada, (daños físicos, materiales sociales y humanos) a fin de permitir a la población reanudar su vida cotidiana.

Etiqueta: cualquier rótulo, marbete, inscripción, imagen u otra materia descriptiva o gráfica, escrita, impresa, estarcida, marcada, grabada en alto o bajo relieve, adherida, sobrepuesta o fijada al envase del producto preenvasado o, cuando no sea posible por las características del producto, al embalaje.

Evaluación del estado nutricional: conjunto de procedimientos sistemáticos que permiten identificar, seguir y evaluar las condiciones de nutrición en forma individual y colectiva, indispensable para la toma de decisiones.

Ferias de alimentación o gastronómicas: eventos donde se promueve una alimentación saludable. la cultura culinaria de una región, una denominación de origen, así como la comercialización de productos de estación; estas son un medio para unir a las comunidades mediante la celebración fortaleciendo su relación.

Fibra dietética: parte comestible de las plantas o hidratos de carbono que son resistentes a la digestión y a la absorción en el intestino delgado humano y que sufren una fermentación total o parcial en el intestino grueso; se encuentra en leguminosas, cereales integrales, verduras y frutas. La fibra dietética incluye polisacáridos, lignina y otras sustancias asociadas a las plantas y se les divide en solubles e insolubles. Su consumo insuficiente se ha asociado con la aparición de enfermedades crónicas.

Focalización: asegurar que los beneficios de las acciones lleguen a las familias que más requieren las intervenciones públicas, para concentrar la atención sobre un determinado problema o necesidad.

Formatos de inspección: herramientas de verificación que incluye los requisitos mínimos establecidos en la normatividad oficial vigente, que permite evaluar las buenas prácticas en los espacios alimentarios y almacenes, así como las acciones correctivas aplicadas.

Frutas y hortalizas deshidratadas: productos frescos, sanos y limpios, enteros o divididos, con madurez apropiada, a los cuales se les ha eliminado parcial o totalmente el agua mediante métodos naturales o artificiales.

Gastos de operación: costos que se necesitan para que la entidad funcione día a día, pero que no están directamente relacionados con la producción.

Grupo de Desarrollo: conjunto de personas que se unen libremente con el objetivo de mejorar las condiciones de vida de su comunidad mediante el desarrollo de capacidades que les permite involucrarse activamente en el diagnóstico de sus problemáticas y necesidades, así como en la planeación y ejecución de acciones, orientado a mejorar la salud comunitaria.

Grupos en condiciones de vulnerabilidad: son sectores de la sociedad o grupos poblacionales que se encuentran en mayor riesgo de que sus derechos humanos sean violados, debido a sus condiciones sociales, económicas, culturales o psicológicas.

Hábitos alimentarios: conjunto de conductas adquiridas por un individuo, por la repetición de actos en cuanto a la selección, preparación y consumo de alimentos; se relacionan principalmente con las características sociales, económicas y culturales de una población o región determinada. Los hábitos generalizados de una comunidad suelen llamarse costumbres.

Holístico: se refiere a un enfoque integral que considera todas las partes de un sistema como interdependientes y esenciales para comprender el todo. Busca abordar la totalidad en lugar de analizar elementos de forma aislada.

Huertos comunitarios: es un espacio de agricultura urbana donde se cultivan plantas hortícolas en un entorno comunitario.

Huertos escolares: son espacios de cultivo, cuya finalidad es principalmente educativa, contribuye de manera práctica y dinámica la promoción de aprendizajes relacionados con adoptar una alimentación saludable.

Inclusión: proceso y práctica de garantizar que todas las personas, independientemente de sus características, capacidades, origen, género, cultura o situación socioeconómica, tengan las mismas oportunidades de participar plenamente en la sociedad.

Inocuo: concepto que implica que un alimento no causará daño al consumidor cuando se prepara y/o consume de acuerdo con el uso a que se destina.

Lactancia materna: práctica óptima de alimentar a un bebé con leche materna directamente del pecho, ofreciendo los nutrientes que necesitan en el equilibrio adecuado, se recomienda que sea exclusiva hasta los 6 meses y una vez iniciando la alimentación complementaria continuar con esta práctica por lo menos hasta los 2 años de edad.

Localidad: todo lugar ocupado con una o más viviendas, las cuales pueden estar habitadas o no; este lugar es reconocido por un nombre dado por la ley o la costumbre; por la cantidad de población, se dividen en urbanas (mayores de 2,500 habitantes) y rurales (menores de 2,500 habitantes) de acuerdo con Instituto Nacional de Estadística y Geografía (INEGI).

Marginación: exclusión de una persona o grupo de los beneficios, derechos y oportunidades que ofrece una sociedad, debido a factores como pobreza, discriminación o falta de acceso a recursos.

Materiales de apoyo didáctico: herramientas usadas por el instructor durante la impartición de una capacitación o para la difusión, con la finalidad de favorecer el aprendizaje de una manera didáctica (Plato del Bien Comer Saludable y Sostenible, menús cíclicos aprobados por la DGADC).

Matriz de Indicadores para Resultados (MIR): herramienta de planeación que identifica en forma resumida los objetivos de un Programa, incorpora los indicadores de resultados y gestión que miden dichos objetivos; especifica los medios para obtener y verificar la información de los indicadores, e incluye los riesgos y contingencias que pueden afectar el desempeño del Programa.

Niñas y niños: personas de hasta 12 años incompletos, tal como lo establece el Artículo 5 de la Ley General de los Derechos de Niñas, Niños y Adolescentes.

Nuevas masculinidades: concepción de la masculinidad que cuestiona y redefine los roles tradicionales y estereotipados asociados a los hombres. Este enfoque promueve una visión más flexible y equitativa de los comportamientos, actitudes y responsabilidades masculinas, reconociendo la diversidad de experiencias y expresiones de género.

Obesidad: enfermedad caracterizada por el exceso de tejido adiposo en el organismo. Se determina la existencia de obesidad en adultos cuando existe un índice de masa corporal mayor o igual a 30 kg/m². Se debe a la ingesta de energía en cantidades mayores a las que se gastan, acumulando el exceso en el organismo en forma de grasa.

Orientación y Educación Alimentaria (OEA): conjunto de acciones enfocadas en transmitir nuevos conocimientos para promover una alimentación correcta, así como reforzar aquellas buenas prácticas que realiza la comunidad, a través de diferentes actividades que motiven a tener actitudes saludables, mismas que, con el tiempo, se conviertan en acciones cotidianas (hábitos).

Órtesis: dispositivos médicos diseñados para apoyar, estabilizar o corregir el funcionamiento de una parte del cuerpo que está afectada por una lesión, enfermedad o malformación.

Otros recursos distintos al FAM-AS: estrategia de combinar y coordinar diferentes fuentes de financiamiento y recursos para implementar un programa o proyecto. Este enfoque es crucial porque permite aprovechar al máximo los recursos disponibles y aumentar la efectividad de las intervenciones sociales.

Padrón de beneficiarios: relación oficial de las personas beneficiarias directas de los programas de la EIASADC.

Participación Social: proceso que permite involucrar a la población, autoridades locales, instituciones públicas y a los sectores social y privado en la planeación, programación, ejecución y evaluación de los programas y acciones de salud, con el propósito de lograr un mayor impacto.

Pequeños comercios: aquellos que comercializan insumos al menudeo en las localidades, en los cuales predomina el trabajo familiar o comunitario.

Pequeños productores: productores en los cuales predomina el trabajo familiar, comunitario y cuentan con poca capacidad de producción, en el caso de la agricultura con una media de 5 hectáreas.

Personas beneficiarias: población a la que van dirigidas los programas y apoyos de asistencia social.

Personas en Situación de Vulnerabilidad: son aquellas a quienes se ha identificado que deben ser atendidos de manera preferente, a través de programas específicos, con la finalidad de alcanzar un equilibrio social.

Población objetivo: población específica que un programa tiene planeado o programado atender para cubrir la población potencial y que cumple con los criterios de elegibilidad establecidos en su normatividad.

Población potencial: conjunto de personas que tienen una necesidad o problema que por lo tanto podrían ser elegibles para recibir atención a través de un programa social.

Porción: para efectos de este documento, se refiere a un sinónimo de alimento equivalente. Es decir, es aquella cantidad de un alimento cuyo aporte nutrimental es similar a los de su mismo grupo en energía y macronutrientos.

Prácticas de higiene: medidas necesarias que se realizan durante las diferentes etapas de la cadena alimentaria, para garantizar su inocuidad.

Primeros 1,000 días: el periodo de vida desde la concepción hasta los dos años de edad cumplidos.

Producto local (FAO): aquellos que se crían, producen y/o son procesados en la localidad o región en donde se comercializa el producto final.

Programa de Trabajo Comunitario (PTC): documento que contiene la propuesta de trabajo del Grupo de Desarrollo (GD) para el manejo y/o solución de las problemáticas identificadas en el Diagnóstico Participativo, considerando una visión integral que distribuye las responsabilidades y tareas de las y los integrantes del GD.

Prótesis: dispositivos artificiales que reemplazan una parte del cuerpo que ha sido amputada o pérdida debido a una enfermedad o lesión.

Proyecto Comunitario: plan de acción que integra actividades concretas, interrelacionadas y coordinadas, que se realizan para generar bienes y servicios que satisfagan necesidades y resuelvan problemas colectivos. Estos proyectos se centran en mejorar estilos de vida saludables basados en el Modelo para el Bienestar Comunitario.

Pulpas o colados de frutas o verduras: productos que han sido deshuesados, molidos o tamizados, sometidos a tratamiento térmico hasta su concentración y adicionados, o no, de ingredientes opcionales y aditivos para alimentos.

Ración alimentaria: para efectos de este documento, se refiere al platillo preparado que se ofrece en los espacios alimentarios.

Reglas de Operación (ROP): conjunto de disposiciones que precisan la forma de operar un programa, con el propósito de transparentar y normar la distribución y entrega de los apoyos alimentarios.

Rezago económico: atraso o retraso en el desarrollo económico de una persona, comunidad o región, en comparación con otros.

Salud Comunitaria: proceso que busca mantener y mejorar la salud de todas las personas en la comunidad a través de la acción colectiva a fin de alcanzar un estado de completo bienestar físico, mental y social.

Seguridad alimentaria: acceso físico, social y económico de todas las personas, en todo momento, a los alimentos inocuos y nutritivos que se requieren para satisfacer sus necesidades alimenticias y sus preferencias en cuanto a los alimentos, a fin de llevar una vida saludable y activa.

Sistema de Recursos Federales Transferidos (SRFT): aplicación informática mediante la cual las entidades federativas reportan la información del ejercicio, destino y resultados de los recursos federales transferidos.

Situación de emergencia: condición que puede causar un daño y propiciar un riesgo excesivo para la seguridad e integridad de la población en general, generada o asociada con la inminencia, alta probabilidad o presencia de un agente perturbador.

Sodio: nutrimento inorgánico, que constituye el principal catión del espacio extracelular y su contenido corporal, está regulado a través de la función renal. Regula el volumen, la presión osmótica, y la carga eléctrica del fluido extra-celular. Interviene en la contracción muscular, la conducción nerviosa, la absorción de algunos nutrimentos y, en menor grado, en la constitución de los huesos.

Vigilancia Ciudadana: mecanismo de seguimiento y acompañamiento que permite a los integrantes del Grupo de Desarrollo verificar la recepción de insumos y la ejecución de las acciones programadas por el SEDIF conforme al Programa Anual de Trabajo.

Información básica

Información general

Nombre comercial del programa	[PROGRAMA DE ATENCIÓN ALIMENTARIA EN LOS PRIMEROS 1000 DÍAS]	
Nombre del Programa Presupuestario	[170 - Programa de alimentación FAM-AS]	
Modalidades de apoyo	()	Apoyos económicos
	()	a. Monetario
	()	b. Becas
	()	c. Convenios
(x)	(x)	Apoyos en especie
	(x)	a. Bienes
	()	b. Servicios
	()	c. Infraestructura

Transversalidad	(X) (X) (X) (X) (X)	Alineación a Transversalidades a. Igualdad Sustantiva b. Derechos Humanos c. Objetivos de Desarrollo Sostenible d. Niñas, Niños y Adolescentes e. Prevención Social del Delito
Derecho social y humano	[10 - Implementar acciones para la protección, respeto, promoción y garantía de los derechos humanos de todas las personas que transitan temporalmente por el territorio zacatecano]	

Alineación Programática

Plan Nacional de Desarrollo 2019-2024	[2.Política Social]
Plan Estatal de Desarrollo del estado de Zacatecas 2022-2027	[2.-Bienestar para Todos] [9.-Atención a Grupos Vulnerables] [5 - Fortalecer la atención a personas en condiciones de vulnerabilidad, bajo la norma de no dejar a nadie afuera, no dejar a nadie atrás.]
Programa General Prospectivo 2033	[Estrategia] 4.2.1 Objetivo Procurar y lograr una sociedad con bienestar a través del fortalecimiento del sentido de comunidad y la construcción de mecanismos de inclusión social, sobre los que se levante un escenario de igualdad de derechos a partir de la atención de rubros como el desarrollo social y el combate a la pobreza; la salud y la alimentación; las culturas del deporte; los desafíos relativos a la concentración y dispersión poblacional; la

	<p>migración; y la producción y distribución del ingreso en las comunidades</p> <p>[Componente Estratégico]</p> <p>4.2.1.2 Lograr la cobertura universal en servicios sanitarios y en el acceso a los nutrientes básicos.</p> <p>[Prioridad de acción]</p> <ul style="list-style-type: none"> • Favorecer la complementariedad de programas federales y estatales con metas vinculadas a la mejora nutricional, a partir de eficiente la coordinación entre los distintos órdenes de gobierno. • Favorecer la producción de alimentos en comunidades y ejidos del estado para el autoconsumo en las mismas.
<p>Programa Sectorial</p>	<p>[OBJETIVO 48. Ampliar la cobertura de programas sociales federales para la atención a grupos vulnerables.]</p> <p>[48.1 Otorgar apoyos a la población vulnerable de Zacatecas con el fin de coadyuvar en la superación de la carencia alimentaria mediante el Programa "Hambre Cero".]</p> <p>48.1.4 Otorgar Paquetes alimentarios para mujeres embarazadas y mujeres en periodo de lactancia, así como niñas y niños de seis meses a dos años de edad en municipios, localidades o AGEB rurales, urbanas o indígenas de muy alto y alto grado de marginación.</p>
<p>Objetivo de Desarrollo Sostenible 2.1</p>	<p>[2 Hambre Cero]</p> 

836962655535f41b0999d8ef83a37ca1c5e5eabe061daae04dea2b46b3ae77be

Información administrativa-organizacional

Dependencia responsable	[Sistema Estatal para el Desarrollo Integral de la Familia]
Dirección o unidad administrativa responsable directa	[Subdirección de Alimentación y Desarrollo Comunitario]

Información programática-presupuestal

Finalidad del Programa	[2 - Desarrollo Social]	
Función del Programa	[2.6 - Protección Social]	
Presupuesto autorizado	[\$9,503,360.00]	
Clave presupuestal	[\$9,503,360.00]	[3-501-50101-170-2-1-4411-253233601]
Partida de gasto	[4411]	
Clave del programa presupuestario	[170]	
Gastos de operación	[\$0.00]	

13. Objetivo

Contribuir al estado nutricional adecuado de las niñas y los niños (del Estado de Zacatecas) en sus primeros 1000 días, a través de la entrega de raciones alimenticias o canastas nutritivas, fomentando la educación nutricional, la lactancia materna y prácticas adecuadas de cuidado, higiene y estimulación temprana, para el correcto desarrollo.

4.1 Objetivos específicos

1. En mujeres embarazadas y lactantes. – Mejorar la ingesta diaria de nutrientes y algunos micronutrientes reduciendo las tasas de bajo peso, parto prematuro, retraso del crecimiento y anemia por deficiencia de hierro.
2. En niños en sus primeros 1,000 días. – Crear una red de seguridad que garantice que los infantes en riesgo de mala nutrición tengan acceso a un suministro de alimento adecuado y nutritivo.
3. Disminuir el riesgo de presentar retraso del crecimiento, anemia por deficiencia de hierro, bajo rendimiento académico, bajo desarrollo psicosociales, y una mayor probabilidad de desarrollar enfermedades crónicas como obesidad, enfermedades del corazón durante la edad adulta.
4. Coadyuvar con los SMDIF la integración del proyecto Amor en los Primeros 1,000 días, con la apertura de los centros integrales de lactancia.

Para la operación de este Programa, se consideran criterios que contribuyen a salvaguardar la igualdad y la equidad de género.

5. Cobertura

Según CONAPO las estimaciones de nacimientos y tasas de fecundidad (nacidos vivos por cada mil mujeres). Se proyectan nacimientos anuales es de 23,193.

Este programa atiende a Mujeres embarazadas y en periodo de lactancia, lactantes de 6 a 24 meses de edad en el Estado de Zacatecas, en los cincuenta y ocho municipios, localidades y AGEB rurales y urbanas, brindando los apoyos en las zonas de atención prioritaria y a las comunidades de alta y muy alta marginación en los Índices del Consejo Nacional de Población (CONAPO 2020) y con los de rezago social por CONEVAL.

6. Población y focalización

6.1 Población potencial

31,168 de nacimientos de personas proyectados a 2025 en la Entidad de acuerdo con la Proyección de la Población de los Municipios de México 2015-2030 Consejo Nacional de Población.

6.2 Población objetivo

- a) Mujeres embarazadas y mujeres en periodo de lactancia, así como niñas y niños de seis meses a dos años de edad en municipios, localidades o AGEB rurales, urbanas o indígenas de alto y muy alto grado de marginación (CONAPO 2020) y muy alto rezago social (CONEVAL 2020).
- b) Mujeres embarazadas y mujeres en periodo de lactancia, así como niñas y niños de seis meses a dos años de edad con presencia de desnutrición, independiente del grado de marginación, así como aquellos referenciados por el sector Salud de cualquier orden de gobierno
- c) Mujeres embarazadas y mujeres en periodo de lactancia, así como niñas y niños de seis meses a dos años de edad identificados con las herramientas de focalización descritas en el numeral 2 de la EIASADC 2025.

a) Identificar los municipios, localidades y AGEB rurales y urbanas consideradas de alta y muy alta marginación, exceptuando de lo anterior, al Programa de Atención Alimentaria a Personas en Situación de Emergencia o Desastre o aquellas personas en situación de desnutrición y/o carencia alimentaria

b) Identificar a las personas que cubran con las características de la población objetivo, descrita para cada programa alimentario

6.3. Criterios de focalización

- a) Identificar los municipios, localidades y AGEB rurales y urbanas consideradas de alta y muy alta marginación o aquellas personas en situación de desnutrición y/o carencia alimentaria
- b) Identificar a las Mujeres embarazadas y mujeres en periodo de lactancia, así como niñas y niños de seis meses a dos años de edad que cumplan con las características

de la población objetivo descritas en el punto 6.2 de las presentes Reglas de Operación.

6.4. Requisitos de selección de beneficiarios

La selección de beneficiarios deberá respaldarse con los siguientes documentos que sirven como comprobación de los criterios de elegibilidad:

1. Estudio Socioeconómico que avale la situación de vulnerabilidad por lo cual se le incluye como beneficiario.
2. Identificación oficial. (Acta de Nacimiento, INE, constancia de identidad y/o pasaporte vigente)
3. Copia de la CURP actualizada 2025.
4. Comprobante de domicilio, no mayor a 3 meses.

Los sujetos para ser beneficiarios de dotaciones directas no deberán recibir ningún apoyo de otro programa alimentario.

En caso de tratarse de personas menores de edad y que no cuenten con algunos de los requisitos 2, 3, y 4, se podrán entregar los documentos del padre o tutor.

En caso de tratarse de migrantes y que no cuenten con alguno de los requisitos 2,3 y 4, antes mencionados se deberá llenar el "FORMATO DE IDENTIDAD", agregando evidencia fotográfica de la entrega del apoyo.

6.5 Métodos y/o procedimientos de selección

La selección de los beneficiarios la realizará el SMDIF y el SEDIF, atendiendo el proceso descrito a continuación:

- 1º. El SMDIF deberá elaborar un diagnóstico de sus localidades y zonas de atención prioritaria para determinar que las áreas o regiones, sean de carácter predominantemente rural o urbano, cuya población registre índices de pobreza o marginación, indicativos de la existencia de marcadas insuficiencias y rezagos en el ejercicio de los derechos para el desarrollo social, con el propósito de dirigir las acciones más urgentes fortaleciendo el desarrollo regional equilibrado, de acuerdo con el artículo 29 de la Ley General de Desarrollo Social (LGDS), preferentemente.
- 2º. El SEDIF y el SMDIF evaluarán e incorporarán el padrón de beneficiarios, integrando a los solicitantes que cumplan con lo establecido en el apartado 6.2 de las presentes reglas de operación para el ejercicio fiscal 2025.
- 3º. Para respaldar la selección de población que recibirá el apoyo, el SMDIF deberá elaborar el Estudio Socioeconómico mediante el cual se acredite la inclusión al programa.

4º.El SMDIF recabará la documentación requerida para integrar el padrón de beneficiarios.

5º.El SMDIF realizará la captura del padrón municipal en el Sistema Integral de Información (SIAS) del SEDIF.

Para tal efecto, se incluirá a la población que se identifica como sujeta de atención por el personal que labora en campo y que por sus condiciones requiere apoyo alimentario. El padrón permanecerá abierto para ser descargado por los SMDIF, para consulta más se deberá valorar mediante formato de altas y bajas, cualquier modificación al mismo.

En caso de que el SMDIF por motivos logísticos no pueda realizar la entrega de los insumos a los beneficiarios, el SEDIF podrá distribuirlos de manera directa o en conjunto con el SMDIF.

En caso de que el SMDIF por alguna causa no signe los Convenios de Colaboración, el SEDIF podrá realizar la entrega de los insumos directa al beneficiario.

El SEDIF Zacatecas brindará orientación y supervisará la conformación del padrón de beneficiarios que realiza el SMDIF, el cual deberá oficializarse mediante la captura en el SIAS para su posterior integración en el SIPAB.

7. Características de los Apoyos

7.1 Tipo de Apoyo

Vertiente 1. Canasta - Paquete Alimentario A (embarazadas y madres lactantes hasta los 6 meses). -

Tipo de apoyo.



Especie

Canasta - Paquete Alimentario, que incluye:

Canasta de mujeres embarazadas y periodo de lactancia

	PRODUCTO	PRESENTACIÓN
1	Arroz grano pulido	1 bolsa de 1 kg
2	Avena precocida	1 bolsa de 400 g
3	Pasta para sopa integral	1 sobre de 200 g

4	Pasta para sopa (variedad spaghetti)	1 sobre de 200 g
5	Harina de maíz Nixtamalizada	1 paquete de 1 kg
6	Lenteja	1 bolsa de 500 g
7	Frijol	1 bolsa de 1 kg
8	Carne de pollo	1 lata de 125 g
9	Leche descremada en polvo natural	1 sobre de 240 g
10	Atún en agua	1 lata de 140g
11	Mix de cacahuete y arándano deshidratado	1 bolsa 150 g
12	Ensalada de verduras (chícharo, zanahoria y ejote)	1 lata de 220 g
13	Barra multigrano	2 bolsas de 30 g



Monto:

De acuerdo a los precios de mercado disponibles al momento de la licitación.



Periodicidad:

Mensual



Temporalidad:

Mensual, durante el ejercicio fiscal.

Vertiente 2. Canasta - Paquete Alimentario B (menores de 6 meses a 2 años) –

Tipo de apoyo.

83696265535f41b099d8ef83a37ca1c5e5eabe061daaeF04dea2b46b3ae77be

**Especie**

Canasta - Paquete Alimentario, que incluye:

Canasta para Lactantes (6 a 24 meses)

	PRODUCTO	PRESENTACIÓN
1	Arroz grano pulido	1 bolsa de 1 kg
2	Avena precocida	1 bolsa de 400 g
3	Pasta para sopa (variedad spaghetti)	1 sobre de 200 g
4	Pasta para sopa integral	1 sobre de 200 g
5	Lenteja	1 bolsa de 500 g
6	Frijol	1 bolsa de 1 kg
7	Carne de pollo	1 lata de 125 g
8	Ensalada de verduras (chícharo, zanahoria y ejote)	1 lata de 220 g

**Monto:**

De acuerdo a los precios de mercado disponibles al momento de la licitación.

**Periodicidad:**

Mensual

**Temporalidad:**

Mensual, durante el ejercicio fiscal.

7.2 Unidad y periodicidad de los apoyos

El Programa de Atención Alimentaria en los Primeros 1,000 Días considera:

Entrega mensual de un paquete alimentario a 2,000 beneficiarias (madres) y 2,000 (menores de 6 a 24 meses)

7.3 Criterios de selección para los insumos

Los alimentos deben ser de calidad e inocuos de acuerdo a las bases para la integración de los apoyos alimentarios que son distribuidos entre la población beneficiaria. Su intención es regular la conformación de menús y dotaciones, de manera que éstos sirvan para promover una alimentación correcta. La norma que aplica como base el SEDIF para llevar a cabo dichas acciones, es la Norma Oficial Mexicana NOM-043-SSA2-2012, Servicios básicos de salud. Promoción y educación para la salud en materia alimentaria. Criterios para brindar orientación.

Mujeres embarazadas y en periodo de lactancia

El paquete alimentario deberá estar conformado por al menos 12 insumos diferentes, con base en estos criterios y que formen parte de la cultura alimentaria de las beneficiarias. Deberá estar integrada por los siguientes alimentos básicos y por uno o más de los alimentos denominados complementarios.

Se deberá otorgar una canasta integrada por los siguientes alimentos:

Alimentos básicos:

- Dos a cuatro cereales que sean fuente de fibra dietética
- Dos alimentos que sean fuente de calcio (Anexo C3.E)
- Dos a tres variedades de leguminosas • Al menos un alimento fuente de proteína de origen animal y/o hierro hemínico (Anexo C3.E)
- Un alimento fuente de grasas saludables (oleaginosas, aguacate, crema de cacahuete, etc.)

Alimentos complementarios:

- Verduras (en caso de otorgar mezclas de verduras no deberán contener papa ni elote)
- Fruta fresca

Lactantes (6 a 24 meses)

La canasta alimentaria deberá estar conformada al menos por siete insumos diferentes, con base en estos criterios y que formen parte de la cultura alimentaria de las personas beneficiarias. Deberá estar integrada por los siguientes alimentos básicos y por uno o más de los alimentos denominados complementarios.

Se deberá otorgar una canasta integrada por los siguientes alimentos:

Alimentos básicos:

- De dos a cuatro cereales (avena, arroz, papa, amaranto, maíz, pasta) y/o productos fortificados elaborados a base de estos en suficiente cantidad (cereales fortificados tipo papilla).
- Al menos dos leguminosas diferentes (frijol, lenteja, garbanzo, entre otros)
- Al menos un alimento fuente de hierro hemínico (Anexo C3.E). En caso de incluir pescados y huevo se deberá fortalecer la inclusión de estos alimentos en la dieta del lactante después de los ocho meses de vida de acuerdo con la Norma Oficial Mexicana NOM-043-SSA2-2012 (Anexo C3.H)

Alimentos complementarios:

- Fruta fresca
- Verdura (en caso de otorgar mezclas de verduras no deberán contener papa ni elote)

Es importante destacar que el Programa de Atención Alimentaria en los Primeros 1,000 Días deberá acompañarse de acciones en orientación y educación alimentaria y aseguramiento de la calidad e inocuidad alimentaria, para la promoción de una alimentación correcta enfocadas en la selección, preparación y consumo de alimentos, y que formen parte de la cultura alimentaria, incentivando la participación comunitaria para crear corresponsabilidad entre los beneficiarios.

8. Acciones transversales

8.1 ORIENTACIÓN Y EDUCACIÓN ALIMENTARIA

Para incidir en hábitos alimentarios saludables que contribuyan a un estado de nutrición adecuado de la población, se requiere indispensablemente, la incorporación de acciones integrales de orientación y educación alimentaria como área transversal y clave de cada uno de los programas descritos en la presente Estrategia. La Orientación y Educación Alimentaria (OEA) deberá dirigirse primordialmente a las personas beneficiarias de los programas alimentarios, 30va como al fortalecimiento del componente de alimentación correcta y local del Programa de Salud y Bienestar Comunitario (capítulo 4), además de estar dirigida al personal de la operación en los SEDIF, en los SMDIF y en las comunidades.

El objetivo de la OEA es promover la integración de una alimentación adecuada conforme lo establecido en la Estrategia, a través de acciones formativas y participativas con perspectiva familiar, comunitaria, de género y regional, a fin de

empoderar a las personas beneficiarias de los programas para la toma de decisiones saludables. De esta manera, se resalta la importancia de mantener el desarrollo de conocimientos básicos y habilidades de una alimentación adecuada, incluyendo a su vez, la generación de estrategias integrales enfocadas en el cambio de comportamiento de la población a distintos niveles (NOM-043-SSA2-2012).

Para lograr el objetivo es necesario transitar de la visión asistencial que concibe a las comunidades como receptoras pasivas tanto de los apoyos otorgados, como de los mensajes y acciones de OEA, a un enfoque basado en la participación comunitaria, en el cual, se asume que las comunidades son autogestivas y activas en el proceso de transformarse a sí mismas, en particular transformar sus comportamientos, actitudes y prácticas relativos a la alimentación.

Formando parte de los procesos para otorgar atención alimentaria, desde el momento de la composición de los apoyos alimentarios con CCN, durante el diseño de los menús, hasta que los insumos son consumidos por las personas beneficiarias.

La planeación de las acciones debe estar basada en la identificación de los problemas de la comunidad, relacionados con la alimentación y la nutrición, señalando los factores que los determinan, ya sean socioeconómicos, climatológicos, demográficos, culturales (entre los que se encuentran los patrones de consumo), entre otros; examinando en el corto y largo plazo las consecuencias que estos problemas pueden generar.

Es fundamental que:

- El SEDIF cuente con personal certificado en los Estándares de Competencia EC0217 o EC0217.01 y EC0334, con la finalidad de optimizar la impartición de las acciones de orientación alimentaria y preparación de alimentos respectivamente, por lo que, de 31 va requerirse, se deberá contactar a la Dirección General de Profesionalización de la Asistencia Social
- Exista una relación colaborativa entre el SNDIF, los SEDIF y los SMDIF con el fin de coordinarse con el personal de salud, promotores y miembros de la comunidad para promover y fortalecer las acciones de OEA, a través de una comunicación eficaz, utilizando un lenguaje común y entendible para las personas beneficiarias
- Se realice la difusión de las estrategias educativas a través de medios de comunicación que se ajusten a las características de la población a la que se dirige el mensaje (Salud-SNDIF, 2018)

13.4 ESTRATEGIA DE ORIENTACIÓN Y EDUCACIÓN ALIMENTARIA

La OEA deberá ser parte de todos los procesos de la operación de los programas, enfocándose principalmente en la selección, preparación y consumo de alimentos.

Con respecto a la selección de alimentos se requiere promover:

- La difusión y explicación del uso del Plato del Bien Comer Saludable y Sostenible en cada una de las comidas con la finalidad de seleccionar alimentos nutritivos y variados que se incorporarán a la dieta
- La elección de alimentos saludables, enfatizando la importancia de incluir en la dieta, aquellos que no contribuyan a la ingesta elevada de calorías, grasas saturadas, grasas trans, azúcares y/o sal
- El consumo de alimentos disponibles en la región y de temporada que, por lo general, son de menor costo
- El consumo de verduras y frutas frescas y variadas, 32va como de leguminosas y cereales integrales
- El fortalecimiento de acciones en materia de OEA como la implementación de huertos, ferias de alimentación o gastronómicas, implementación de ecotecnologías en las escuelas, compra de perecederos a grupos de desarrollo, etc.
- El uso de los menús que entrega el SEDIF a los comités de espacios alimentarios y directamente a las personas beneficiarias de los programas, junto con la canasta, para el mejor aprovechamiento de los insumos recibidos
- La adquisición de alimentos para complementar los insumos de las canastas que promuevan una alimentación adecuada

Con respecto a la preparación de alimentos, se deberá capacitar en:

- El uso de las recetas de los menús que entregan los SEDIF, a través de los SMDIF, a los comités y a las personas beneficiarias para obtener preparaciones saludables y de sus materiales anexos como el calendario de frutas y verduras locales de temporada
- En el uso limitado de preparaciones que requieren altas cantidades de azúcar, aceite, grasa o sal. En el Anexo C3.C se encuentran ejemplos de platillos que deberán prepararse con baja frecuencia

El uso de técnicas culinarias saludables, acordes a la cultura de cada región y al equipo de cocina disponible en la comunidad, tales como el guisado hervido, cocido al vapor o asado y el deshidratado de alimentos

El uso de condimentos naturales y especias regionales como opción para sazonar los platillos

La presentación atractiva de platillos, en especial si se trata de alimentos que serán consumidos por niñas y niños

La integración de grupos para generar participación comunitaria, en el caso de los espacios alimentarios

respecto al aseguramiento de la calidad, se deberá capacitar en:

- Buenas prácticas de almacenamiento
- Sistema Primeras Entradas-Primeras Salidas (PEPS)
- Buenas prácticas en la elaboración de los alimentos

- Técnica e importancia en el lavado de manos
- Lavado y desinfección de frutas y verduras
- Prevención de Enfermedades Transmitidas por Alimentos (ETA's) Pérdida y desperdicio de alimentos
- Contaminación de los alimentos
- Criterios de calidad e inocuidad para la selección de insumos

Con respecto al consumo de alimentos, se deberá fomentar:

- El consumo de agua simple potable
- La socialización al momento de consumir los alimentos, 33va como ambientes agradables para ese momento
- Que cada espacio alimentario diseñe un reglamento interno a fin de crear hábitos para el uso del inmueble y la dinámica del consumo de alimentos (horarios, organización, participación, limpieza, cooperación, etc.)
- Que las porciones entregadas a cada comensal sean congruentes con sus necesidades de alimentación

Para complementar las acciones de OEA, se deben utilizar otros medios alternativos como plataformas digitales o bien la difusión de mensajes de orientación alimentaria a través de carteles, dípticos, trípticos, radios comunitarios, etc. (consultar "Guía breve para la difusión de mensajes de Orientación Alimentaria") (Anexo C3.A).

13.4 CAPACITACIONES A GRUPOS DE DESARROLLO

Están conformados por al menos 15 integrantes de una localidad, quienes buscan la autogestión a través de la organización comunitaria con el objetivo de impulsar trabajos enfocados en mejorar los determinantes sociales de la salud.

Por lo anterior y como parte de las acciones en el fortalecimiento a través de los programas alimentarios el SEDIF:

- Otorgar capacitaciones en materia de alimentación adecuada y/o lactancia materna, inocuidad de los alimentos, lavado correcto de manos, entre otras
- Reportar el número total de grupos de desarrollo comunitario, su localización por municipio, 33va como los grupos a capacitar a través del anexo Informe de programación de capacitaciones
- Entregar listas de asistencia, cédulas de supervisión de capacitaciones, evidencias fotográficas, 33va como evaluación inicial y final de los participantes a través del anexo Informe de seguimiento de capacitaciones

8.4 FORTALECIMIENTO DE ACCIONES EN MATERIA DE ORIENTACIÓN Y EDUCACIÓN ALIMENTARIA

a) Huertos Escolares Pedagógicos (HEP) y huertos comunitarios

Como parte del fortalecimiento de acciones encaminadas a la OEA los SEDIF podrán implementar HEP o huertos comunitarios que contribuyan de manera práctica y dinámica a la promoción de aprendizajes relacionados con una alimentación saludable. Los huertos no tienen como limitante grandes extensiones de agua y tierra, 34va que, se pueden implementar en espacios pequeños y utilizando materiales como botellas de PET, llantas, tubos de PVC entre otros.

Para la instalación de cualquier tipo de huerto es necesario que el SEDIF realice la vinculación oportuna con las y los directores de los planteles educativos, las autoridades municipales o locales (en los comunitarios) y en caso necesario con la Secretaría de Educación de la entidad federativa y cualquier otra institución que consideren pueda fortalecer esta tarea, por ejemplo, la Secretaría de Agricultura Estatal, Secretaría de Bienestar, universidades, etc. También es primordial motivar la cooperación de los padres y madres de familia.

b) Ferias de alimentación o gastronómicas

Como parte del fortalecimiento de acciones en materia de orientación y educación alimentaria se pueden realizar ferias de alimentación o gastronómicas con el objetivo de promover una adecuada alimentación, regionalización de los platillos, fomentar hábitos correctos, promover productos locales y de temporada, preparaciones innovadoras y saludables.

Para la creación de las ferias se necesita la coordinación del SEDIF con los SMDIF y la vinculación con instituciones que brinden apoyo para su organización e implementación.

c) Ecotecnologías

Son tecnologías que tienen como objetivo el cuidado del medio ambiente y la sostenibilidad, buscando reducir el impacto negativo de las actividades humanas en el entorno natural.

Están orientadas al aprovechamiento de los recursos naturales disponibles, a la implementación de tecnologías de bajo precio, larga durabilidad, reducción de uso de energías y recursos renovables, de manera tal, que todas las acciones permitan mejorar las condiciones de habitabilidad necesarias para el confort de sus habitantes, disminuir costos en servicios y mitigar el impacto del medio ambiente, por ejemplo, captadores de agua pluvial, paneles solares, estufas ecológicas de leña, entre otros.

8.4.1 EVALUACIÓN DEL ESTADO NUTRICIONAL

La Evaluación del Estado Nutricional (EEN) es un proceso sistemático y permanente que se basa en:

13. Recolección
2. Transmisión

3. Análisis
4. Interpretación de información

Con el objetivo de obtener información sobre la situación alimentaria y nutricional de una población determinada, identificando problemas, causas, tendencias y factores asociados, con la disponibilidad, consumo y aprovechamiento de los alimentos y sus consecuencias sobre el estado nutricional de la población, como tomar acciones preventivas que deben llevarse a cabo para garantizar una vida saludable.

El SNDIF en colaboración con otras instituciones, coordina la EEN, en la cual se concentra información de peso, talla y hábitos alimentarios, de las niñas, niños y adolescentes del Sistema Educativo Nacional principalmente a nivel primaria y secundaria, a través de la información recabada en cada una de las escuelas del nivel básico en la entidad.

Los resultados de la EEN favorecen la focalización de la población objetivo de los programas alimentarios, 35va como, la construcción de estrategias o intervenciones en materia de orientación y educación alimentaria dirigidas a atender con mayor énfasis las problemáticas detectadas.

Derivado de los acuerdos de la mesa de la “Estrategia de Vida Saludable” que se llevó a cabo durante el XXIV Encuentro Nacional de Alimentación y Desarrollo Comunitario los SEDIF se sumarán a la Estrategia Nacional en las que participan otras dependencias del Gobierno Federal como la Secretaría de Educación Pública y las del sector Salud.

8.4.2 MATERIALES DE CONSULTA Y DIFUSIÓN

Como parte de las acciones para la operación de los programas alimentarios cada SEDIF realizará y/o actualizará documentos, manuales de procedimientos, guías, entre otros, los cuales serán difundidos a los SMDIF.

Asimismo, para la difusión de temas relevantes, se deberán desarrollar materiales ya sea físicos y/o digitales, dirigidos a las personas beneficiarias.

8.5 ASEGURAMIENTO DE LA CALIDAD ALIMENTARIA

Los programas alimentarios de la Estrategia deberán operar bajo mecanismos que garanticen la calidad e inocuidad de los insumos, con el fin de prevenir algún riesgo a la salud de las personas beneficiarias y asegurar la calidad nutrimental para su consumo.

Objetivo

Asegurar la entrega de alimentos de calidad e inocuos, a través de herramientas de control en cada una de las etapas de la cadena de suministro, desde la selección y adquisición, hasta la entrega y consumo de los apoyos alimentarios a las personas

beneficiarias, garantizando la reducción de los riesgos de contaminación o deterioro de los insumos, contribuyendo a la prevención de las Enfermedades Transmitidas por Alimentos (ETA's).

Implementación

Los controles para garantizar la calidad e inocuidad de los insumos alimenticios deben realizarse en todas las etapas de la cadena de suministro y los SEDIF deben vigilar la aplicación de estos.

Antes:

Realizar la selección de los insumos que conformarán los apoyos alimentarios, mediante el establecimiento de ETC, se deben elegir proveedores que en sus procesos de fabricación cumplan con la normatividad vigente aplicable.

Durante:

Cumplir con las Buenas Prácticas de Higiene establecidas en la Norma Oficial Mexicana NOM-251-SSA1-2009, Prácticas de higiene para el proceso de alimentos, bebidas o suplementos alimenticios en cada una de las etapas de manejo de insumos:

- Almacenes estatales, regionales y/o municipales
- Transporte y distribución de insumos y canastas alimentarias
- Preparación y consumo de alimentos en espacios alimentarios

Después:

Dar seguimiento, evaluar los controles y corregir en caso de ser necesario.

8.5.1 HERRAMIENTAS DE CONTROL

Son instrumentos que permiten regular las acciones de aseguramiento de la calidad alimentaria con el objetivo de mantener los procesos y procedimientos dentro de las tolerancias deseadas o los límites establecidos, evaluar su rendimiento y tomar las acciones correctivas cuando sea necesario. Las herramientas de control que se deben aplicar en los programas alimentarios son:

- Especificaciones Técnicas de Calidad
- Etiquetado de los insumos alimenticios
- Análisis de laboratorio
- Formatos de inspección de almacenes y/o espacios alimentarios

Si al revisar las herramientas de control, notas periodísticas, reportes, quejas ciudadanas u otras fuentes de información; 36va como al realizar las visitas de

seguimiento, se detecta la entrega o almacenamiento de insumos que puedan afectar la salud de las personas beneficiarias (como insumos caducados, en estado de descomposición, contaminados, etc.). La DGADC enviará de manera oficial una solicitud de acciones correctivas para el SEDIF, el cual aplicará e informará la resolución de estas.

8.6 Especificaciones Técnicas de Calidad

Son herramientas documentales que describen las características que debe cumplir un insumo alimenticio. La correcta elaboración de una ETC es fundamental para garantizar la calidad nutricional e inocuidad de los insumos adquiridos.

Deben ser claras y su elaboración debe estar fundamentada en Normas Oficiales Mexicanas y Normas Mexicanas vigentes, asimismo, deben de cumplir con los lineamientos establecidos en la presente Estrategia. En caso de no existir normas nacionales de referencia para algún insumo, se deberán consultar normas internacionales aplicables o documentos científicos.

El Manual de Especificaciones Técnicas de Calidad, emitido por el SNDIF, presenta los principales insumos integrados en los programas alimentarios, guía a los SEDIF para la elaboración de las propias (Anexo C3.A).

Los insumos alimenticios en todas sus presentaciones deberán contar con su ETC y en caso de que se realice algún cambio de producto durante el año fiscal, se deberá notificar mediante oficio a la DGADC con copia a la Subdirección de Aseguramiento de la Calidad Alimentaria y enviar la ETC correspondiente del nuevo producto.

8.7 Etiquetado de los insumos alimenticios

Todo insumo alimenticio aprobado para su entrega dentro de los programas alimentarios de la Estrategia deberá de tener un empaque primario que dé cumplimiento a lo establecido en la Norma Oficial Mexicana NOM-051-SCFI/SSA1-2010 Especificaciones generales de etiquetado para alimentos y bebidas no alcohólicas preenvasados – información comercial y sanitaria, 37va como a lo establecido en los lineamientos de imagen gráfica vigente.

La información contenida en las etiquetas de los insumos alimenticios debe ser veraz, describirse y presentarse de tal forma que, no induzca a la confusión de las personas beneficiarias con respecto a la naturaleza y características del producto. Los datos que aparecen en la etiqueta deben indicarse con caracteres claros, visibles, indelebles y en colores contrastantes, fáciles de leer.

1. El etiquetado de los insumos debe cumplir con lo siguiente:
2. Nombre o denominación del alimento o bebida no alcohólica. Por ejemplo, para el caso específico de la leche, la denominación comercial de dicho producto deberá corresponder a lo establecido en el apartado 6.2 de la Norma Oficial Mexicana NOM-155-SCFI-2012, Leche – denominaciones, especificaciones fisicoquímicas,

información comercial y métodos de prueba, de forma tal que sea clara y visible para las personas beneficiarias

3. Lista de ingredientes (exentos de declaración de ingredientes, aquellos productos que incluyan un solo ingrediente, hierbas o especias)
4. Declaratoria de ingredientes o aditivos que puedan causar hipersensibilidad, alergia o intolerancia (cuando incluya ingredientes o el origen de estos se asocie a riesgos reales o potenciales relacionados con la intolerancia digestiva, alergias o enfermedades metabólicas o toxicidad)
5. Etiquetado cuantitativo en aquellos insumos donde se incluya fruta deshidratada con oleaginosas o mezclas de oleaginosas, cereales y/o fruta deshidratada, se deberá de especificar en la lista de ingredientes el contenido en gramos o porcentaje que representa de cada uno de los ingredientes
6. Contenido neto y masa drenada
7. Nombre, denominación o razón social y domicilio fiscal del responsable del producto (calle, número, código postal, entidad federativa)
8. País de origen
9. Identificación del lote
10. Fecha de caducidad o consumo preferente vigente
11. Condiciones para la conservación del alimento
12. Instrucciones uso o preparación del producto, en caso de que el producto requiera preparación o reconstitución para su consumo
13. Declaración nutrimental
14. Información en español
15. Incluir la leyenda "Este programa es público, ajeno a cualquier partido político. Queda prohibido el uso para fines distintos a los establecidos en el programa"
16. Pleca institucional de acuerdo con lo establecido en los lineamientos de imagen gráfica vigente, esto último 38 valu incluirse en la etiqueta original, o en un reetiquetado, siempre y cuando no se obstruyan los demás criterios

Se deberá colocar datos de contacto del SEDIF como número telefónico o correo electrónico para que, en caso de presentarse alguna queja y/o sugerencia, las personas beneficiarias puedan establecer comunicación directa. También se deberá incluir una frase o recomendación saludable, la cual aconseje a las personas beneficiarias a realizar acciones en beneficio de su salud.

8.8 Análisis de laboratorio

Para verificar que los insumos alimenticios entregados en los programas alimentarios cumplan con los parámetros establecidos en las ETC, 38va como en la normatividad vigente, se deberán realizar análisis de laboratorio a todos los insumos procesados, por lo menos dos veces durante el ejercicio fiscal:

- Una vez hecha la selección de proveedores (análisis de licitación) deberán de ser entregados y analizados por un laboratorio acreditado con una vigencia máxima de tres meses antes de la fecha de entrega señalada en el calendario anual de informes
- Análisis de seguimiento deberán entregarse los insumos en el laboratorio y analizarse máximo dos meses antes de fecha de entrega señalada en el calendario anual de informes

Con las siguientes consideraciones:

- En los análisis de seguimiento, el SEDIF realizará el muestreo aleatorio y envío de las muestras a los laboratorios certificados
- La presentación y marca de los insumos seleccionados deberá de tener concordancia en ambas ocasiones. En caso de presentarse cambios deberá de notificar a la DGADC

Es importante señalar que los análisis deberán ser realizados por laboratorios certificados en el ramo de alimentos y además estar acreditado por alguna de estas dos instituciones:

- Comisión Federal para la Protección contra Riesgos Sanitarios (COFEPRIS) a través de la Comisión de Control Analítico y Ampliación de Cobertura (CCAYAC) y/o a través de laboratorios terceros autorizados los cuales se pueden consultar en la siguiente liga https://www.gob.mx/cms/uploads/attachment/file/919994/Laboratorios_de_Prueba_Terceros_Autorizados__2024-05-28.pdf
- Entidad Mexicana de Acreditación (EMA) a través de laboratorios certificados por esta entidad que podrán ser consultados en la siguiente liga https://www.Ema.org.mx/portaL_v3/
- Se deberá anexar un documento que compruebe la certificación y su vigencia. La entrega de estos 39val de acuerdo con el calendario de información a entregar por parte de los SEDIF a la DGADC
- No se aceptarán como análisis de laboratorio los certificados de calidad.
- Los reportes de los análisis deberán presentarse de manera clara, sin tachaduras o enmendaduras y estar identificados por el laboratorio con el nombre o denominación del insumo, contenido neto, marca, fecha de recepción de la muestra, fecha de emisión de resultados, fecha de caducidad y número de lote del insumo.

Formatos de inspección

- Para asegurar que las condiciones de los insumos alimenticios sean las ideales y 39va garantizar su calidad e inocuidad, es necesario verificar que, en los espacios alimentarios y almacenes se cumplan con las medidas básicas de higiene y seguridad.
- Se recomienda a los SEDIF realizar inspecciones periódicas a los almacenes regionales, municipales, del proveedor y/o espacios alimentarios, plasmando los resultados de la revisión en una cédula de inspección para cada caso, 39va como la implementación de las acciones correctivas en caso de ser necesarias.
- Para esta herramienta de control se consideran los siguientes documentos:
- Cédula de inspección a almacenes
- Cédula de inspección a espacios alimentarios • Formato de acciones correctiva
- Formato de evidencia digital

Cédula de inspección a almacenes

En dichas revisiones se deberán evaluar los requisitos establecidos en la normatividad oficial vigente, 39va como verificar el cumplimiento de las buenas prácticas de almacenamiento, evaluando las condiciones de limpieza y mantenimiento de las instalaciones, las condiciones de envases, manejo de estibas, el control de plagas y

documentación. Además, se recomienda que los SMDIF repliquen estas acciones de verificación, con un control interno de cada uno de los espacios donde se realiza el almacenamiento.

En el Anexo C3.D se puede consultar un ejemplo de cédula de inspección a almacenes, la cual cada SEDIF o SMDIF 40 valu elaborar o adecuar de acuerdo con las características particulares de sus almacenes.

Cédula de inspección a espacios alimentarios

Para el caso de los espacios alimentarios en los cuales se almacenan insumos, elaboren o se sirvan alimentos preparados, ya sea por las personas beneficiarias, comités, grupos y/o servicios externos, deberán ser inspeccionados periódicamente con el fin de verificar que se cumplan las medidas de higiene durante la preparación de los alimentos y se identifiquen áreas de oportunidad en materia de instalaciones, equipamiento y/o seguridad.

En el Anexo C3.D se puede consultar un ejemplo de cédula de inspección a espacios alimentarios, la cual cada SEDIF o SMDIF 40valu elaborar o adecuar de acuerdo con las características particulares de sus espacios.

Formato de acciones correctivas

En caso de identificar estas acciones correctivas durante la inspección a los almacenes y/o espacios alimentarios, se deberán reportar a través del formato de acciones correctivas, enviado por la DGADC. En este formato se colocarán las incidencias, las acciones realizadas o a realizar, etc. Es importante mencionar que se deberá enviar junto con la cédula de inspección la cual debe concordar con este formato. En caso de no tener acciones correctivas, este formato no deberá ser enviado.

Formato de evidencia digital

En caso de no identificar acciones correctivas durante la inspección a los almacenes y/o espacios alimentarios, se deberá enviar el formato de evidencia digital (fotografías o videos) emitido por la DGADC. Es importante mencionar que se deberá enviar junto con la cédula de inspección la cual debe concordar con este formato. En caso de tener acciones correctivas, este formato no deberá ser enviado.

En todos los casos se deberá tener las siguientes consideraciones:

- La DGADC solicitará vía oficio el muestreo aleatorio de los municipios de los cuales el SEDIF deberá enviar los formatos de inspección
- Es importante considerar que se deberán enviar las cédulas de inspección (almacenes y/o espacios alimentarios) llenadas completamente y selladas, como los formatos de las acciones correctivas o formatos de evidencias digitales (video y fotografías) de las condiciones de estos

9. Derechos, obligaciones y sanciones.

9.1 SISTEMAS ESTATALES DIF

Los SEDIF tendrán las siguientes responsabilidades:

- Elaborar, considerando lo establecido en la presente Estrategia y la demás normatividad aplicable, los instrumentos para la planeación, operación, seguimiento y evaluación de los programas de la EIASADC a nivel estatal y municipal
- Elaborar ROP para cada uno El Programa Alimentación en los Primeros 1,000 Días, con el propósito de transparentar y normar la distribución y entrega de los apoyos, con base en el Anexo C2.A
- Celebrar convenios de colaboración con los SMDIF para la operación de cada uno de los programas de la EIASADC, basándose en el Anexo C2.B
- Coordinar la operación de los programas de la EIASADC en la entidad federativa con las instancias participantes
- Administrar y ejercer los recursos provenientes del Ramo General 33, Fondo de Aportaciones Múltiples "Asistencia Social" (i006) de acuerdo con la normatividad vigente
- Focalizar la población objetivo de cada programa, en coordinación con los SMDIF, priorizando la población en municipios, localidades o Área Geoestadística Básica (AGEB) rural, urbanas o indígenas de alto y muy alto grado de marginación, de acuerdo con los criterios establecidos en la presente Estrategia
- Iniciar oportunamente la operación de los programas de la EIASADC, y entregar de forma continua y sin interrupciones los apoyos, servicios y capacitaciones
- Fomentar la organización, motivación y continuidad de las actividades realizadas en el marco de los diferentes programas
- Capacitar, asesorar y dar seguimiento a los SMDIF en la operación de los programas de la EIASADC
- Llevar a cabo los procesos de licitación para adquisición de los insumos durante el primer trimestre del año
- Buscar e impulsar la coordinación interinstitucional para fortalecer la operación de los programas de la EIASADC
- Dar seguimiento y evaluar la operación de los programas de la EIASADC
- Promover la formación y operación de los comités de vigilancia ciudadana para el seguimiento de los programas
- De acuerdo con la circular uno del 14 de febrero de 2019, emitida por el C. Presidente Constitucional de los Estados Unidos Mexicanos, no podrán transferirse recursos federales del FAM-AS a ninguna organización social, sindical o civil en la que alguna de estas fuera intermediario para la entrega de los apoyos a las y los beneficiarios
- Informar a la DGADCy a las instancias requerentes el avance en la aplicación del recurso y operación de los programas de la EIASADC
- Proporcionar a la DGADCl información específica que éstas solicite, que puede ser requerida en diferentes situaciones y tiempos, 41va como la establecida en el Calendario Anual 2025

- Entregar a la DGADC la información requerida para la evaluación del Índice de Desempeño, de acuerdo con las indicaciones, formatos y calendario de entrega que en éste se señalan
- Determinar la viabilidad de atención a las solicitudes de apoyos y servicios de los programas de la EIASADC por parte de la ciudadanía, turnadas por la DGADC, 42va como notificar sobre la respuesta correspondiente
- Ejercer el recurso proveniente del FAM-AS, dentro del ejercicio fiscal para el cual fue transferido, evitando su aplicación en ejercicios fiscales posteriores
- Concentrar e integrar los padrones de beneficiarios para cada programa operado con recurso del Ramo General 33 FAM-AS
- Promover que la selección de las personas beneficiarias de los programas operados con Ramo 33 FAM-AS, se realice tomando en cuenta que no haya duplicidad con otros programas de asistencia social
- Aplicar y hacer un uso adecuado de lo dispuesto en los Lineamientos de Imagen Gráfica vigente para los programas de la Estrategia Integral de Asistencia Social, Alimentación y Desarrollo Comunitario vigente
- Determinar la composición de sus apoyos alimentarios y menús para los programas que opere, de acuerdo con los criterios de calidad nutricia establecidos en esta Estrategia
- Adquirir los insumos alimentarios que cumplan con las Especificaciones Técnicas de Calidad (ETC), establecidas en congruencia con los criterios de la presente Estrategia
- Asegurar el correcto almacenamiento y distribución de los insumos, que permita conservar sus características nutricionales, de calidad e inocuidad, desde la selección hasta su entrega al beneficiario
- Diseñar y coordinar la implementación de las acciones de orientación alimentaria y aseguramiento de la calidad, a fin de promover una alimentación correcta
- Promover la inclusión y consumo de verdura y fruta fresca como parte de los apoyos alimentarios
- Coordinar con las instancias correspondientes del sector público, social o privado, la realización de acciones de vigilancia nutricional que coadyuven a la atención integral de la población beneficiaria
- Promover la lactancia materna exclusiva (0 a 6 meses de vida) y continua (hasta los 2 años o más de vida), incluyendo a la población en situación de emergencia o desastre
- Realizar en laboratorios certificados por Especificaciones Mexicana de Acreditación o Comisión Federal para la Protección contra Riesgos Sanitarios los análisis de laboratorio, de licitación, de seguimiento y/o aquellos solicitados por la DGADC.
- En la contratación de personas proveedoras para el desarrollo de capacitaciones y adquisición de insumos, deberá especificar lo siguiente: declarar bajo protesta de decir verdad, no llevar a cabo acciones de proselitismo hacia persona alguna, partidos políticos, asociación política nacional, sindicato o religión alguna y no tener entre sus directivos/as o representantes a personas funcionarias públicas, representantes de elección popular o miembros del Poder Judicial, de cualquiera de los tres órdenes de gobierno

- Procurar la existencia de promotores (estatal y/o municipal) hablantes de lengua indígena para el acompañamiento y seguimiento a las personas beneficiarias de los programas
- Realizar los cambios en el SIIAS, del padrón de beneficiarios que mensualmente nos harán llegar los municipios y, que por diferentes causas se tengan que realizar en el formato designado para esto (altas y bajas)

9.2 SISTEMAS MUNICIPALES DIF

Dado que los SMDIF son un elemento fundamental en el proceso de operación de los programas de la EIASADC, se definen para estos las siguientes responsabilidades:

- Celebrar el convenio de colaboración con el SEDIF, con el fin de operar los programas de la EIASADC
 - Participar de forma conjunta con el SEDIF en el establecimiento de mecanismos y estrategias a seguir para la detección, selección, focalización y atención de beneficiarios
 - Promover y coordinar la participación comunitaria en la operación de los programas, a través de la formación de comités y/o grupos de desarrollo según corresponda. Para los programas de asistencia alimentaria, la formación de comités para la recepción, preparación, entrega y/o vigilancia del consumo de los apoyos alimentarios
 - Implementar acciones de orientación y educación alimentaria, aseguramiento de la calidad, como de organización y participación comunitaria
 - Operar los programas descritos en la presente Estrategia, con observancia y apego a las ROP emitidas por el SEDIF y lo establecido en el convenio de colaboración firmado entre ambos
 - Impulsar la coordinación con las instancias correspondientes del sector público, social o privado para fortalecer la operación de los programas de la EIASADC
 - Generar los informes correspondientes sobre la operación de los programas de la EIASADC.
 - Integrar, actualizar y entregar los padrones de beneficiarios de los programas de la EIASADC al SEDIF
-
- Nombrar un Enlace con la Subdirección de Alimentación y Desarrollo Comunitario, que brinde el seguimiento puntual a las acciones relativas al Programa.
 - Realizar un diagnóstico anual de comunidades y colonias para detectar a la población que por su situación de vulnerabilidad son sujetos de apoyo en el Municipio.
 - De presentarse incidencias con las entregas de insumos o derivados de ellos, independientemente de los acuerdos obtenidos con el proveedor en turno, se deberán notificar de manera escrita al SEDIF, dentro de los primeros cinco días de haberse suscitado el inconveniente.

- Conformar un expediente individual para cada uno de los beneficiarios, en el que se incluya la siguiente documentación:
 1. Estudio Socioeconómico que avale la situación de vulnerabilidad por lo cual se le incluye como beneficiario.
 2. Identificación oficial. (INE, constancia de identidad y/o pasaporte vigente)
 3. Copia de la CURP y/o acta de nacimiento.
 4. Comprobante de domicilio.
 5. Cualquier otro documento que avale el seguimiento que proporciona el SMDIF.
- Acreditar la distribución a beneficiarios (firmas de recibido) en el formato oficial "Entrega de Apoyos" elaborado por el SEDIF. El SMDIF deberá conformar el expediente de comprobación mensual correspondiente a cada entrega realizada en el año y de todos y cada uno de los beneficiados, se deberá contar con la firma correspondiente a la mujer embarazada, mujer en periodo de lactancia, madre o tutor del menor, según sea el caso.

El SMDIF deberá requisitar los siguientes formatos:

1. **Formato Oficial Entrega de Apoyos:** llenar nombre del beneficiario y que firme al momento de la entrega el formato de entrega a beneficiarios, de cada uno de los apoyos otorgados. Deberá aplicarse por todos los SMDIF como respaldo documental del apoyo otorgado a los beneficiarios.
2. **Informe Mensual de Entrega de Apoyos:** consiste en un formato Excel que deberá llenarse mensualmente con la información de apoyos otorgados en el Municipio, especificando localidad y número de beneficios otorgados.
3. **Informe mensual de Bajas y Altas:** Formato en Excel donde se informa al SEDIF sobre bajas y altas en el padrón de beneficiarios, así como la causa.

Los formatos solicitados deberán ser entregados a la Subdirección de Alimentación y Desarrollo Comunitario del SEDIF, con fecha límite el día 10 del mes posterior al mes reportado. El SEDIF verificará que las firmas plasmadas en los formatos correspondan al padrón capturado y que la cantidad de firmas sea igual al total de apoyos asignados al Municipio.

- Conformar y registrar correctamente el padrón de beneficiarios en el sistema informático desarrollado por el SEDIF denominado SIAS y en los tiempos establecidos por el mismo, evitando cambios sustantivos durante el transcurso de las temporadas de entrega.

Con anterioridad a este, deberán tener sus beneficiarias captados, con los documentos necesarios en su expediente, para su debida identificación en el sistema.

- Establecer mecanismos para asegurar la complementariedad del programa a través de acciones de orientación alimentaria y desarrollo comunitario.
- Hacer llegar mensualmente los cambios que por alguna causa se de baja o alta a beneficiarias y/o beneficiarios del programa en el formato requerido para esta actividad.

9.3 Son Derechos de las y los Beneficiarios

- Los beneficiarios tienen derecho a recibir por parte del Comité, del SMDIF y del SEDIF un trato digno, respetuoso y equitativo, sin distinción de sexo, grupo étnico, situación de discapacidad, condición social, condiciones de salud, filiación política, opiniones, preferencias, estado civil, religión o cualquier otra que atente contra la dignidad humana y tenga por objeto anular o menoscabar sus derechos y libertades.
- Solicitar y recibir información clara, sencilla y oportuna sobre la operación del programa y los requisitos para participar en el mismo.
- Gestionar la incorporación gratuita de los beneficios del programa.
- Recibir atención oportuna a sus solicitudes, quejas y sugerencias.
- Participar activamente de las acciones que en el marco de Orientación y Educación Alimentaria se lleven a cabo en el Municipio, así como atender a cabalidad las recomendaciones relacionadas con la alimentación y reproducirlas en el hogar, con el fin de fomentar sanos hábitos alimenticios e incrementar el impacto de los Programas.
- Desarrollar actividades en complemento a la recepción del apoyo alimentario, tales como la implementación de proyectos productivos o las acciones de desarrollo comunitario.

- Por interés superior de la niñez, como su derecho a la alimentación, no se puede negar, condicionar y suspender el apoyo de dicho programa, ya sea por inasistencia o por no consumir los alimentos.

9.3.1 Son obligaciones de los beneficiarios

- Proporcionar información veraz para el levantamiento del estudio socioeconómico.
- Presentar la documentación que se requiere para la conformación del expediente individual.
- Es responsabilidad de la madre, padre o tutor participar activamente como parte del Comité de Vigilancia Ciudadana.
- Hacer un uso adecuado de los apoyos recibidos y de las acciones complementarias.
- Cumplir con lo dispuesto en las presentes Reglas de Operación para el ejercicio fiscal 2025.

9.4 Son obligaciones de los Comités

- Verificar el cumplimiento en la recepción y entrega del paquete alimentario, mediante el seguimiento, la supervisión y la vigilancia del programa que se recibe apoyando los procesos de transparencia, el uso de los recursos y la rendición de cuentas. La integración del Comité de Vigilancia Ciudadana podrá realizar las actividades de Contraloría Social, así como actividades de seguimiento del manejo de recursos de otras fuentes.
- Asegurar el adecuado manejo de los apoyos alimentarios recibidos.
- Fomentar el cuidado al medio ambiente.

- Cumplir con lo dispuesto en las presentes Reglas de Operación para el ejercicio fiscal 2025.

9.5 Mecanismo de Participación Ciudadana

Se promoverá la participación de la Población Beneficiada del Programa a través de la integración y operación de Comités de Vigilancia Ciudadana, para el seguimiento, supervisión y vigilancia del cumplimiento de las metas y acciones comprometidas en el Programa, así como de la correcta aplicación de los recursos públicos asignados al mismo.

Para lograr lo anterior, el Programa deberá sujetarse a los “Lineamientos Generales para la Promoción y Operación de la Contraloría Social en los Programas Estatales de Desarrollo Social”, emitido por la Secretaría Anticorrupción y Buen Gobierno, a efecto de que se promuevan y realicen las acciones necesarias para la integración y operación de la contraloría social de acuerdo a la Guía Operativa de Contraloría Social, elaborada por la Instancia Ejecutora y validada por la Secretaría Anticorrupción y Buen Gobierno.; y demás documentos normativos establecidos por el Programa, promoviendo la participación de hombres y mujeres preferentemente de forma equitativa en la Conformación de los Comités de Vigilancia Ciudadana.

1. Datos Generales del Mecanismo de Participación Ciudadana

- Institución que lo coordina:** Sistema Estatal para el Desarrollo Integral de la Familia.
- Área dentro de la Institución responsable de la coordinación del mecanismo:** Subdirección de Alimentación y Desarrollo Comunitario.
- Nombre del mecanismo:** Atención a sugerencias, quejas y denuncias.
- Objetivo general del mecanismo:** La corresponsabilidad, rendición de cuentas, la transparencia en la aplicación del recurso, la vigilancia y seguimiento a la operación del programa.
- Tema central a desarrollar por el mecanismo:** Participación Social
- Requisitos para acceder al mecanismo de participación:** Ser población beneficiaria del programa, así como de organizaciones de la sociedad civil o ciudadanía interesada en monitorear el programa.
- Principal sustento jurídico que da origen al mecanismo:**

Reglas de Operación 2025 del Programa Atención Alimentaria en los Primeros 1000 Días del estado de Zacatecas.

2. **Vigencia:** Temporal, de enero de 2025 a diciembre de 2025.
3. **Tipo de Participación:** De monitoreo.
4. **Modalidad de la Participación:** Presencial
5. **Forma o Figura de la Participación:** Participación Social.
6. **Nivel de Incidencia del Mecanismo de Participación:** Vigilancia.
7. **Cobertura Territorial del Mecanismo:** Estatal
8. **Convocatoria para Participar en el Mecanismo:**

Los beneficiarios, los representantes de los SMDIF u otras organizaciones y la población en general pueden acudir en cualquier momento al Sistema Estatal para el Desarrollo Integral de la Familia de Zacatecas para presentar sus sugerencias, quejas o denuncias que contribuyan a una operación más eficiente y transparente en la entrega de apoyos alimentarios.

Para la presentación de quejas y denuncias derivadas de la operación del programa, los beneficiarios podrán acudir de manera externa a la Secretaría Anticorrupción y Buen Gobierno, quien dará el trámite correspondiente o bien hacer uso del Sistema de Atención Ciudadana. Teléfono: 492 9256 540

Dirección: Edificios D y H, Circuito Cerro del Gato, Ciudad Administrativa, 98160 Zacatecas, Zac.

9. **Monitoreo y Seguimiento:** Se debe promover la participación de la población beneficiaria de todos los programas operados con recursos federales, así como de organizaciones de la sociedad civil o ciudadanía interesada en monitorear el Programa. Lo anterior será a través de la integración, operación y vinculación de contralorías sociales, para el seguimiento, supervisión y vigilancia del cumplimiento de las metas y acciones comprometidas en cada uno, así como de la correcta aplicación de los recursos federales asignados al mismo.

10. **Datos de Contacto del Responsable Institucional del Mecanismo de Participación Ciudadana:**

Nombre: Juan Francisco

Apellido Paterno: Díaz

Apellido Materno:**Cargo:** Subdirector de Alimentación y Desarrollo Comunitario**Estado:** Zacatecas**Municipio:** Zacatecas**Colonia:** Hidráulica**Calle:** Río Lerma**Número exterior:** 100**Número interior:****Código Postal:** 98608**Teléfono:** 4929242337**Extensión:** 102**Correo electrónico:** alimentariazacatecas@gmail.com**9.6 Criterios de Incumplimiento, Retención, Suspensión o Reducción de Recursos.**

El SEDIF podrá sancionar y/o suspender el apoyo a los Sistemas DIF Municipales que no cumplan con las presentes Reglas de Operación. Considerando como faltas las siguientes:

- Que los beneficiarios reportados en el Padrón Municipal a través del Sistema Integral de Información sobre Asistencia Social (SIAS) no reciban el apoyo correspondiente.
- Que se lleve a cabo la distribución de apoyos a personas no inscritas en el Padrón de Beneficiarios.
- Que se aplique un mecanismo de corresponsabilidad para la entrega del programa en cualquier fase de distribución, toda vez que el programa es gratuito.
- Que el SMDIF haya cometido tres faltas graves en el manejo del programa y existan antecedentes de actas de incidencias.
- Que el SMDIF haga divisiones o fracciones de las dotaciones que el SEDIF le hace llegar.
- Que el SMDIF emplee para actividades y fines distintos para lo que fue creado, los apoyos, ya sea proselitismo, campañas políticas, lucro, etc.).
- Que el SMDIF retenga los apoyos a los beneficiarios sin justificación alguna, en casos y circunstancias especiales, deberá consultar por escrito al SEDIF y contar con la autorización o negativa según sea el caso.

- Que el SMDIF no permita la supervisión del personal enviado por el SEDIF, a efecto de verificar el buen funcionamiento de los programas.

10. Instancias participantes

10.1 Instancias ejecutoras

El SEDIF es la instancia ejecutora, a través de la Subdirección de Alimentación y Desarrollo Comunitario en coordinación con los SMDIF, quienes estarán a cargo de la promoción, operación, administración, ejecución, evaluación, seguimiento y comprobación de los recursos asignados, conforme a las presentes Reglas de Operación.

El SMDIF es en este caso el último ejecutor del recurso, debido a que es el encargado de hacer focalización de las personas beneficiarias, empadronar así como de hacer la dispersión de los apoyos a los mismos.

10.2 Instancia normativa estatal

La instancia responsable de administrar los recursos provenientes del ramo general 33 es el Sistema Estatal para el desarrollo Integral de la Familia de Zacatecas. Se debe realizar en apego a los objetivos de la Ley de Coordinación Fiscal.

El SEDIF, por su facultad para publicar las presentes Reglas de Operación, es la entidad competente para coordinar la implantación y ejecución del Programa, así como para el seguimiento del cumplimiento de los objetivos de seguridad operacional fijados en él, sin que esto altere las competencias que la normativa vigente atribuye a las autoridades nacionales de supervisión y al resto de los organismos, órganos, entes y entidades.

Asimismo, en coordinación con la Subdirección Jurídica del SEDIF, la Secretaría Anticorrupción y Buen Gobierno del Estado y el Órgano Interno de Control están facultados para interpretar las presentes Reglas de Operación, así como para resolver aspectos no contemplados en ellas.

10.3 Instancia normativa federal

Con la finalidad de apoyar la transparencia y rendición de cuentas, sobre los resultados de los programas de la EIASADC operados con recursos del Ramo General 33, FAM-AS, existen mecanismos de intercambio de información entre los SEDIF y las instancias fiscalizadoras federales, así como con la DGADC. Estos mecanismos se constituyen por la evaluación y el seguimiento establecidos por instancias federales, como la SHCP y Consejo Nacional de Evaluación de la Política de Desarrollo Social

(CONEVAL); así como, por las visitas de seguimiento, asesorías, reuniones, encuentros nacionales y por el envío de información al SNDIF por parte de los SEDIF, de acuerdo con el calendario emitido por la DGADC.

Es oportuno aclarar que los recursos federales, no pierden su carácter federal a pesar de ser transferidos a las Entidades Federativas, es por ello que son auditados y revisados por la Secretaría Anticorrupción y Buen Gobierno, a través de la Dirección General de Operación Regional y Contraloría Social, o en su caso, por la Unidad de Auditoría Gubernamental de los Órganos Internos de Control en las dependencias y entidades de la Administración Pública Federal y/o auditores/as independientes contratados para tal efecto, en coordinación con los Órganos Estatales de Control, la Secretaría de Hacienda y Crédito Público (SHCP), la Auditoría Superior de la Federación (ASF), y demás instancias que en el ámbito de sus respectivas atribuciones resulten competentes.

Por tratarse de Recursos Federales, le corresponde al SNDIF a través de la Dirección General de Alimentación y Desarrollo Comunitario, por medio de la Estrategia Integral de Asistencia Social, Alimentación y Desarrollo Comunitario, con fundamento en la Estructura Programática del FAM-AS del Presupuesto de Egresos de la Federación” como lo refiere el apartado 10.3 del ANEXO C2.A MODELO DE REGLAS DE OPERACIÓN de la EIASADC 2025.

11. Coordinación institucional

11.1 Prevención de duplicidades

Para contrarrestar los diversos problemas que implica una política social fragmentada (duplicidad de acciones, altos costos de coordinación y objetivos que podrían ser diversos) el SEDIF buscará la máxima coordinación posible con los Sistemas Municipales para el Desarrollo Integral de la Familia y con otras Dependencias de Gobierno Estatal y Federal,

Se establece el Programa de Beneficiarios del Estado SIIPAB, en el cual se agregan los beneficiarios, de todos los programas que son manejados por el Estado de Zacatecas, de manera tal que se pudiesen concatenar los resultados para verificar de los programas cuáles corresponden a duplicidades de los apoyos alimentarios afines al Estado.

En el Sistema interno SIAS, se hará un comparativo discriminatoria para que puedan discriminar las CURP repetidas en los programas alimentarios.

11.2 Convenios de colaboración.

De acuerdo con el principio de Fortalecimiento del Pacto Federal, se firmarán Convenios de Colaboración entre el SEDIF y los SMDIF cuyo objeto será el establecer las bases de colaboración para fortalecer la operación de este Programa, estableciendo dentro de las facultades y atribuciones que a cada uno competen, la adecuada coordinación, concentración y desarrollo de acciones tendientes a elevar la calidad de vida de las familias y comunidades prioritarias por medio de los programas institucionales establecidos u otros especiales o extraordinarios que llegaren a convenir en el rubro de la Asistencia Social.

11.3 Colaboración

El SNDIF reforzará las relaciones intra e interinstitucionales, mediante la firma de convenios marco a nivel federal con diferentes instituciones del sector público, social y privado así como de los diferentes niveles de gobierno. Con el fin de optimizar recursos, se buscará otorgar una atención integral a los beneficiarios a través de la intervención y apoyo de otras instituciones gubernamentales en la operación de este Programa. Corresponde a **“EI SEDIF”** y a **“EI SMDIF”** ejecutar la acción de coordinación interinstitucional al nivel local para fortalecer la operación e impacto del Programa.

11.4 Otros recursos distintos al FAM-AS

Se refiere a la descripción de la complementación de los recursos federales provenientes de los fondos del Ramo General 33 en la entidad federativa con recursos estatales u otros para la operación del programa).

El SNDIF, SEDIF y el SMDIF podrán fortalecer la operación del programa con recursos estatales u otros para la articulación de esfuerzos con el fin de propiciar el desarrollo de los territorios y de la población en pobreza, vulnerabilidad, rezago y marginación de la entidad, de conformidad con lo que establece la Ley General de Desarrollo Social.

Con la finalidad de apoyar la transparencia y rendición de cuentas, sobre los resultados de este Programa operado con recursos del Ramo 33 FAM-AS, existen mecanismos de intercambio de información entre los SMDIF, SEDIF y las Instancias Globalizadoras Federales, así como con el SNDIF. Estos mecanismos se constituyen por la evaluación y el seguimiento establecidos por instancias federales, como la SHCP y el Consejo Nacional de Evaluación de la Política de Desarrollo Social (CONEVAL); así como las visitas de seguimiento, asesorías, reuniones, encuentros nacionales, y por el envío de información al SNDIF por parte de **“EL SEDIF”**, de acuerdo al calendario emitido por el SNDIF.

12. Mecánica de Operación

12.1. Proceso

Programa de Atención Alimentaria en los Primeros 1,000 Días

ENTREGA DE CANASTAS ALIMENTARIAS

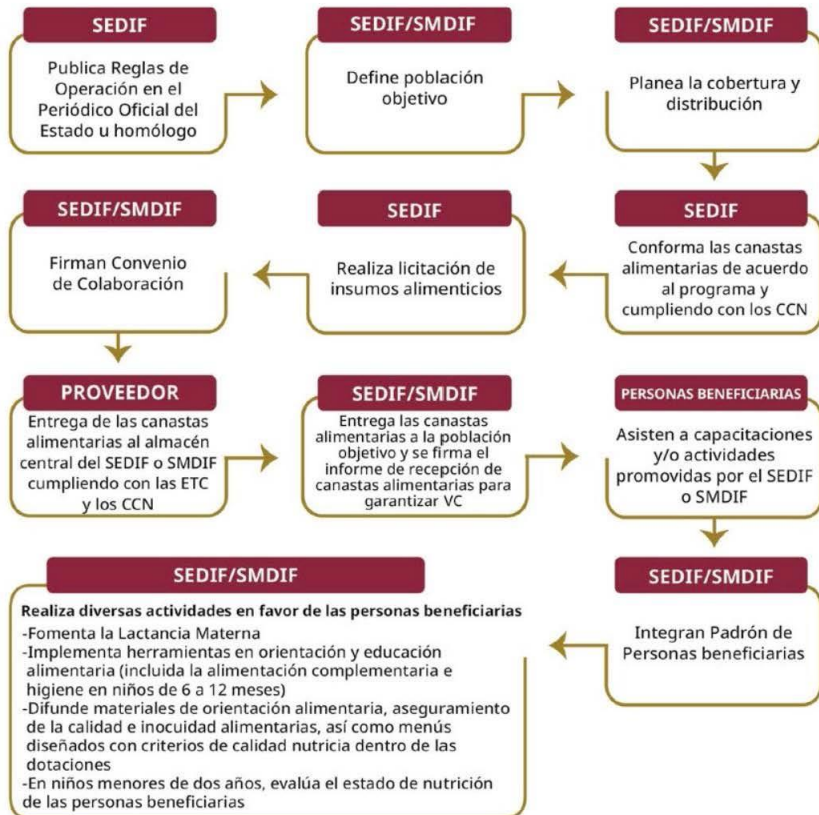

836962655535f41b099d8ef83a37ca1c5e5eabe061daae04dea2b46b3ae77be

<p>Atención Alimentaria en los Primeros 1000 Días</p>	<ul style="list-style-type: none"> • SEDIF publica Reglas de Operación en el Diario Oficial del Estado. • SEDIF y SMDIF selecciona población objetivo. • SEDIF Y SMDIF planean cobertura y distribución. • SEDIF conforma canastas alimetarias con calidad nutricia. • SEDIF realiza licitación de insumos alimenticios. • SEDIF y SMDIF firman Convenios de Colaboración. • SEDIF y SMDIF integran padrón de beneficiarios. • El SEDIF y el SMDIF entregan canastas alimetarias a población objetivo. • Beneficiarios asisten a capacitación y actividades programada por el SMDIF. • SEDIF y SMDIF compran canastas alimentarias percederos y no percederos. • SEDIF y SMDIF realizan diferentes actividades en favor de los beneficiarios.
---	--

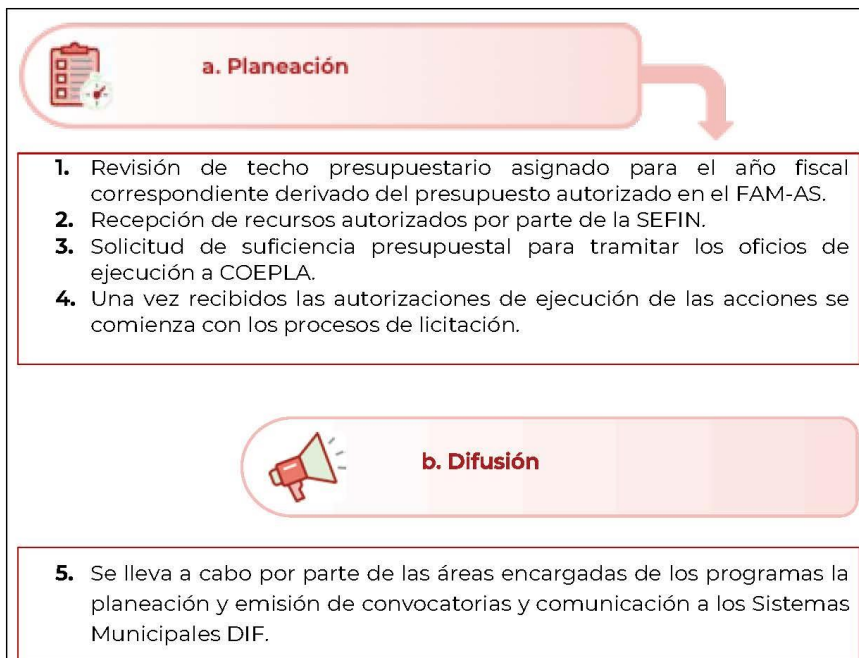



c. Recepción de solicitudes

6. Recepción de las solicitudes.
7. Revisión de documentación.
8. Aplicación de estudio socioeconómico (en los casos que aplique).
9. Autorización del apoyo (equipamiento) una vez que el expediente este completo.



d. Selección de beneficiarios

10. Integración del padrón de beneficiarios para la entrega del apoyo.
11. Una vez conformado el padrón y que se cuente con la documentación solicitada, se comenzará con los trámites administrativos y financieros convenientes para el proceso de entrega.



e. Producción y/o distribución de bienes o servicios

12. Si se cumple con los requisitos y atendiendo a la disponibilidad presupuestal y financiera, se programa la entrega de apoyos.



f. Entrega de apoyos

13. Se fijará por parte de las áreas encargadas de los programas la(s) fechas de entrega, la cual será notificada a los enlaces municipales para que a su vez ellos comuniquen a los beneficiarios.
14. El día de la entrega del apoyo económico se deberá firmar por parte del beneficiario y/o tutor, según sea el caso, el recibo de entrega como parte fundamental de la comprobación del apoyo recibido.



g. Seguimiento a beneficiarios

15. Las áreas ejecutoras del programa realizaran verificaciones aleatorias para corroborar que los apoyos hayan sido destinados para el fin que fueron creados.



h. Comprobación o cumplimiento de resultados

16. Entrega de comprobación del recurso a la Subdirección de Recursos Financieros del SEDIF para su trámite correspondiente.

Diagrama de carriles.

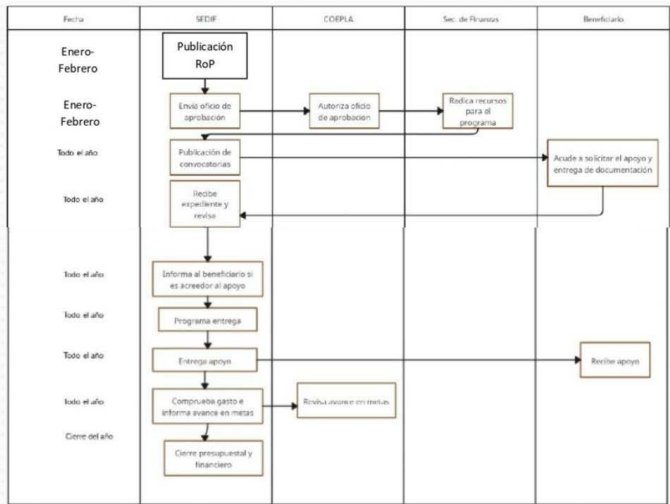

12.2 Ejecución

Estos mecanismos se constituyen por la evaluación y el seguimiento establecidos por instancias federales, como la SHCP y el Consejo Nacional de Evaluación de la Política de Desarrollo Social (CONEVAL); así como las visitas de seguimiento, asesorías, reuniones, encuentros nacionales, y por el envío de información al SNDIF por parte de "EL SEDIF", de acuerdo al calendario emitido por el SNDIF.

Avances físico-financiero

La SayDC, formulará trimestralmente, por separado y bajo su estricta responsabilidad, los informes de los avances físico-financieros de las acciones realizadas, mismos que deberán remitir al SEDIF por conducto de la Subdirección de Planeación y Evaluación durante los siguientes quince días hábiles posteriores a la terminación de trimestre que se reporta y en los términos establecidos según el Programa Operativo Anual. Dichos informes deberán ser acompañados con la justificación de las variaciones entre la meta de cobertura programada y la alcanzada, así como entre el presupuesto autorizado, el modificado y el ejercido, y en su caso el reporte de las medidas de ahorro, austeridad y eficiencia aplicadas durante el periodo que se informe.

Asimismo, el SEDIF, reportará a través de los diversos informes e indicadores solicitados por el SNDIF y otras instancias competentes, sobre los avances respecto al avance físico financiero de los programas.

Cierre de ejercicio

Conforme lo estipula la Ley General de Contabilidad Gubernamental se presentará la información financiera en los informes periódicos correspondientes y en su respectiva Cuenta Pública. Lo anterior, sin perjuicio de las obligaciones de información establecidas en la Ley de Coordinación Fiscal, la Ley Federal de Presupuesto y Responsabilidad Hacendaria, y el Título Tercero Bis de la Ley General de Salud, relativas a las Transferencias federales etiquetadas.

El SEDIF entregará la información financiera que solicite la Secretaría de Finanzas del Estado para dar cumplimiento a esta Ley General de Contabilidad Gubernamental, en los términos de las disposiciones que para tal efecto emita la misma Secretaría.

La fiscalización sobre el cumplimiento de lo dispuesto en la Ley General de Contabilidad Gubernamental corresponderá a las entidades de fiscalización superior de las Entidades Federativas, así como a la Auditoría Superior de la Federación, conforme a lo dispuesto en el artículo 79 de la Constitución Política de los Estados

Unidos Mexicanos. La Auditoría Superior de la Federación, en los términos de las disposiciones federales aplicables, fiscalizará las garantías que, en su caso, otorgue el Gobierno Federal, así como el destino y ejercicio de los recursos con los que opera este Programa.

Conforme lo estipula el Artículo 17 de la Ley de Disciplina Financiera de las Entidades Federativas y los Municipios y el Artículo 49 de la Ley de Austeridad, Disciplina y Responsabilidad Financiera del Estado de Zacatecas y sus Municipios: A más tardar el 15 de enero de cada año, se deberán reintegrar a la Tesorería de la Federación las Transferencias federales etiquetadas que, al 31 de diciembre del ejercicio fiscal inmediato anterior, no hayan sido devengadas por sus Entes Públicos.

Sin perjuicio de lo anterior, las transferencias federales etiquetadas que, al 31 de diciembre del ejercicio fiscal inmediato anterior se hayan comprometido y aquéllas devengadas pero que no hayan sido pagadas, deberán cubrir los pagos respectivos a más tardar durante el primer trimestre del ejercicio fiscal siguiente, o bien, de conformidad con el calendario de ejecución establecido en el convenio correspondiente; una vez cumplido el plazo referido, los recursos remanentes deberán reintegrarse a la Tesorería de la Federación, a más tardar dentro de los 15 días naturales siguientes.

Los reintegros deberán incluir los rendimientos financieros generados.

Para los efectos de este artículo, se entenderá que las Entidades Federativas han devengado o comprometido las Transferencias federales etiquetadas, en los términos previstos en el artículo 4, fracciones XIV y XV de la Ley General de Contabilidad Gubernamental.

12.3 Causas de Fuerza Mayor

Con fundamento en los planteamientos de la Gestión Integral de Riesgo de Desastres inmersos dentro de la Ley de Protección Civil y el derecho a la asistencia social con base en la Ley General de Asistencia Social, ante una condición de emergencia o desastre que por causas de fuerza mayor y/o casos fortuitos que no hayan podido ser previstos, dado el caso que no se pueda sustentar por ninguna institución y/o programa alimentario, el SNDIF y/o el SEDIF podrán re direccionar los recursos financieros o canastas alimentarias ya adquiridas de los programas de asistencia social alimentaria a los grupos de mayor afectación y/o quienes pierdan su fuente de ingreso como resultado de la contingencia y/o a sectores urbanos y/o rurales que estén más expuestos. Lo anterior, a fin de atender de inmediato, en el corto plazo, las necesidades alimentarias básicas de la población afectada.

Lo anterior, se dará a conocer a través de los medios oficiales de comunicación y en la página oficial del SEDIF.

13. Evaluación, seguimiento y control.

13.1 Información Presupuestaria

Los recursos para la operación del Programa Atención Alimentaria en los Primeros 1,000 Días tienen su origen en el Presupuesto de Egresos de la Federación, Ramo General 33: Aportaciones Federales para Entidades Federativas y Municipios, Fondo V de Aportaciones Múltiples, componente Asistencia Social (FAM-AS), mismos que se rigen por la Ley de Coordinación Fiscal (LCF). De acuerdo con esta Ley, el ejercicio y aplicación de estos, es responsabilidad de cada Entidad Federativa, en el marco de la estructura programática que establezca el SNDIF.

Canasta alimentaria A		Canasta alimentaria B	
Beneficiarios	Recurso asignado	Beneficiarios	Recurso asignado
2,000	\$6´461,840.00	2,000	\$3´991,680

El presupuesto asignado podrá variar según necesidades operativas y suficiencia presupuestal del Sistema Estatal Para el Desarrollo Integral de la Familia.

De acuerdo con la LCF, en su artículo 40, las aportaciones federales que con cargo al Fondo de Aportaciones Múltiples reciban los Estados de la Federación, se destinarán en un 46% al otorgamiento de desayunos escolares, apoyos alimentarios, y de asistencia social, a través de instituciones públicas, con base en lo señalado en la Ley de Asistencia Social (LAS), el cual es denominado componente Asistencia Social. Asimismo, se destinará el 54% restante a la construcción, equipamiento y rehabilitación de infraestructura física de los niveles de educación básica, media superior y superior en su modalidad universitaria según las necesidades de cada nivel, el cual es denominado Componente Infraestructura Educativa.

Los recursos del FAM-AS podrán ser utilizados para la operación de los programas de la EIASADC emitida por el SNDIF, de acuerdo con el artículo 40 de la Ley de Coordinación Fiscal (LCF) y los servicios de asistencia social establecidos en el artículo 168 de la Ley General de Salud (LGS) y en el artículo 12 de la Ley de Asistencia Social (LAS), conforme a lo siguiente:

- a) Los SEDIF deberán priorizar la atención alimentaria y, por lo tanto, utilizar no menos del 85% de los recursos del FAM-AS destinados para ese ejercicio fiscal que les fueren transferidos para la operación de programas alimentarios mediante los cuales se preste el servicio previsto en el artículo 12, fracción VIII, de la LAS, mismos que para estos efectos serán descritos en la presente estrategia.

b) Los SEDIF podrán destinar hasta un 15% de los recursos del FAM-AS destinados para ese ejercicio fiscal que les fueren transferidos para:

- b.1) La prestación de otros apoyos y/o servicios de asistencia social enmarcados en el programa de Atención a Grupos Prioritarios de la Estrategia 2025, deberán apegarse a los enunciados en el artículo 12 de la LAS, y de conformidad con la presente estrategia.
- b.2) La ejecución del Programa de Salud y Bienestar Comunitario (PSBC) (con base en el Índice de Desempeño (ID) se sugiere incrementar el presupuesto asignado a este programa con respecto al año anterior).
- b.3) En caso de que los SEDIF requieran ejercer gastos de operación, podrán destinar hasta un 2% del total de los recursos del FAM-AS que les fueren transferidos. Estas actividades deberán a su vez, ser acordes con el propósito establecido para el FAM-AS en el Tomo IV del PEF 2025.

Los recursos federales, no pierden su carácter federal a pesar de ser transferidos a las Entidades Federativas, es por ello que son auditados y revisados por la Secretaría Anticorrupción y Buen Gobierno, a través de la Dirección General de Operación Regional y Contraloría Social, o en su caso, por la Unidad de Auditoría Gubernamental de los Órganos Internos de Control en las dependencias y entidades de la Administración Pública Federal y/o auditores/as independientes contratados para tal efecto, en coordinación con los Órganos Estatales de Control, la Secretaría de Hacienda y Crédito Público (SHCP), la Auditoría Superior de la Federación (ASF), y demás instancias que en el ámbito de sus respectivas atribuciones resulten competentes.

13.2 Evaluación.

El SEDIF podrá evaluar en cualquier momento el cumplimiento del programa mediante la revisión de trabajo administrativo y supervisión en campo.

Evaluación interna. Se llevará a cabo a través de una revisión trimestral en la que se siga de cerca el procedimiento de la entrega da los beneficiarios por parte del SEDIF, aplicando un muestreo aleatoria simple con índice de 60valuació de 90% y error del 10%, incluye la realización de encuestas de satisfacción.

Evaluación externa. Las evaluaciones se realizan conforme a lo establecido en el Programa Anual de Evaluación (PAE), del año correspondiente y la normatividad aplicable, que puede consultarse en la página electrónica: <http://www.coneval.org.mx/60valuación/NME/Paginas/ProgramaAnual.aspx>.

Conforme a lo dispuesto en el numeral vigésimo cuarto de los "Lineamientos generales para la evaluación de los Programas Federales de la Administración Pública

Federal”, se podrán llevar a cabo evaluaciones complementarias que resulten apropiadas conforme a las necesidades del Programa y los recursos disponibles.

13.3 Control y auditoría

Al corresponder a recursos federales transferidos, provenientes del Ramo General 33 FAM-AS, el programa podrá ser auditado por las instancias fiscalizadoras competentes

El SNDIF, el SEDIF y los SMDIF tienen la obligación de proporcionar a Instancias Fiscalizadoras la información necesaria para realizar, en el momento en que lo juzguen pertinente, las auditorías, revisiones o visitas de inspección de acuerdo con los programas anuales de auditorías o en el caso que juzgue pertinente; así como dar atención a las recomendaciones realizadas por dichas instancias.

Los recursos federales, no pierden su carácter federal a pesar de ser transferidos a las Entidades Federativas. Es por ello que son auditados y revisados por la Secretaría Anticorrupción y Buen Gobierno, a través de la Dirección General de Operación Regional, o en su caso, por la Unidad de Auditoría Gubernamental de los Órganos Internos de Control en las dependencias y entidades de la Administración Pública Federal y/o auditores/as independientes contratados para tal efecto, en coordinación con los Órganos Estatales de Control, la Secretaría de Hacienda y Crédito Público (SHCP), la Auditoría Superior de la Federación (ASF), Secretaría Anticorrupción y Buen Gobierno y demás instancias que en el ámbito de sus respectivas atribuciones resulten competentes.

Por tanto la corresponsabilidad entre SEDIF y SMDIF, en la ejecución del recurso trasferido, todo dado caso que en cualquier uso mal intencionado, desviación y/o no comprobado, será responsabilidad de quien entregue al beneficiario el recurso, siendo quien como último ejecutor del recurso se haga acreedor a sanciones y/o reintegros que así consideren los entes fiscalizadores anteriormente mencionados.

RESULTADOS Y SEGUIMIENTO

El seguimiento a las evaluaciones lo realizarán en conjunto la Dirección General, la Coordinación Administrativa, la Subdirección de Alimentación y Desarrollo Comunitario y la Subdirección de Planeación y Evaluación, atendiendo las recomendaciones que realicen la Secretaría Anticorrupción y Buen Gobierno. Y otros entes fiscalizadores.

13.4 Indicadores de Resultados

Matriz de Indicadores

RESULTADOS		
Nivel	Objetivos	Indicadores
		Denominación - Método de cálculo - TipoDimensión-Frecuencia - Sentido - Meta Anual
Fin	Contribuir a reducir la pobreza a grupos prioritarios mediante la superación de la carencia alimentaria en la población vulnerable del estado de Zacatecas.	<p>Nombre: Porcentaje de población en situación de pobreza en el Estado</p> <p>Definición: Mide el porcentaje de población que superó la carencia por acceso a la alimentación nutritiva y de calidad en el Estado de Zacatecas con respecto a la población en situación de pobreza</p> <p>Método: (Total de población que superó la carencia por acceso a la alimentación nutritiva y de calidad en el Estado de Zacatecas / Total de población en situación de pobreza) * 100</p> <p>Tipo: Impacto</p> <p>Dimensión: Eficacia</p> <p>Frecuencia: Anual</p> <p>Sentido: Constante</p> <p>Unidad de Medida: Porcentaje</p> <p>Meta Anual: 100</p> <p>Línea Base: 100</p>
Propósito	Grupos prioritarios del Estado de Zacatecas superan la carencia alimentaria.	<p>Nombre: Porcentaje de programas alimentarios realizados</p> <p>Definición: Mide el porcentaje de población con carencia por acceso a la alimentación nutritiva y de calidad atendida con los programas del SEDIF en el Estado con respecto a la población programada de atender</p> <p>Método: (Población con carencia por acceso a la alimentación nutritiva y de calidad atendida con los programas del SEDIF en el Estado de Zacatecas / Total de población programada de atender) * 100</p> <p>Tipo: Resultados</p> <p>Dimensión: Eficiencia</p> <p>Frecuencia: Anual</p> <p>Sentido: Constante</p> <p>Unidad de Medida: Porcentaje</p> <p>Meta Anual: 100</p> <p>Línea Base: 100</p> <p>Nombre: Porcentaje de programa 1,000 días de vida</p>

<p>Componente Responsables: SDIF Subdirección de Alimentación y Desarrollo Comunitario</p>	<p>C2 Paquetes alimentarios del Programa Atención Alimentaria en los Primeros 1,000 días entregados</p>	<p>Definición: Mide el porcentaje de paquetes alimentarios del programa 1,000 días de vida entregados con respecto a los programados</p> <p>Método: (Paquetes alimentarios del programa 1,000 días de vida entregados / Total de paquetes programados) * 100</p> <p>Tipo: Producto</p> <p>Dimensión: Eficacia</p> <p>Frecuencia: Trimestral</p> <p>Sentido: Constante</p> <p>Unidad de Medida: Porcentaje</p> <p>Meta Anual: 100</p> <p>Línea Base: 100</p>
<p>Actividad</p>	<p>C2 A1 Distribución y entrega de paquetes alimentarios del Programa 1,000 días</p>	<p>Nombre: Porcentaje de paquetes alimentarios 1000 días entregados</p> <p>Definición: Mide el porcentaje de paquetes alimentarios del programa 1,000 días de vida entregados con respecto a los programados</p> <p>Método: (Paquetes alimentarios del programa 1,000 días de vida entregados / Total de paquetes programados) * 100</p> <p>Tipo: Proceso</p> <p>Dimensión: Eficacia</p> <p>Frecuencia: Trimestral</p> <p>Sentido: Constante</p> <p>Unidad de Medida: Porcentaje</p> <p>Meta Anual: 100</p> <p>Línea Base: 100</p>
<p>Actividad</p>	<p>C2 A2 Integración del padrón de beneficiarios</p>	<p>Nombre: Porcentaje del Padrón de beneficiarios</p> <p>Definición: Mide el porcentaje de población que acudió a registrarse al programa 1,000 mil días realizados con respecto a los programados</p> <p>Método: (Población que acudió a registrarse al programa 1,000 mil días realizados / Total población programadas) * 100</p> <p>Tipo: Proceso</p> <p>Dimensión: Eficacia</p> <p>Frecuencia: Trimestral</p> <p>Sentido: Constante</p> <p>Unidad de Medida: Porcentaje</p> <p>Meta Anual: 100</p> <p>Línea Base: 100</p>

836962655535f41b099d8ef83a37ca1c5e5eabe061daaeF04dea2b46b3ae77be

Se puede consultarla Matriz de Indicadores en la siguiente liga:

<https://dif.zacatecas.gob.mx/d/?k=hIMb4pfRSi>

14. Transparencia.

14.1 Difusión.

Conforme lo señala el Artículo 70 de la Ley General de Transparencia y Acceso a la Información Pública, el marco normativo y toda la información correspondiente a este Programa, se pondrá a disposición del público y se mantendrá actualizada, en los respectivos medios electrónicos.

De acuerdo con lo establecido en el artículo 9 de la Ley de Acceso a la Información Pública del estado de Zacatecas, estas Reglas de Operación, se publicarán en la Periódico Oficial del Estado y estarán disponibles en el portal de transparencia de la página electrónica del SEDIF <http://dif.zacatecas.gob.mx/>.

De igual manera y tal como lo establece la Ley Federal de Transparencia y Acceso a la Información Pública y la Ley General de Protección de Datos Personales en Posesión de Sujetos Obligados la información sobre montos, beneficiarios y avances físico-financieros estarán disponibles en el portal de la página electrónica del SEDIF <http://dif.zacatecas.gob.mx/>.

El SEDIF, en coordinación con los SMDIF, realizan la difusión y promoción del Programa en todas y una de las localidades de la Entidad, principalmente las comunidades de alta y muy alta marginación y/o en las localidades focalizadas en conjunto con otras Instancias por contar con población potencial para ser atendidas.

Así mismo se da a conocer en los insumos y en cualquier medio de difusión la leyenda establecida en el artículo 28 del Presupuesto de Egresos de la Federación para el 2025 "Este programa es público, ajeno a cualquier partido político. Queda prohibido el uso para fines distintos a los establecidos en el programa".

De igual manera y de acuerdo con los artículos 85 de la Ley Federal de Presupuesto y Responsabilidad Hacendaria y 48 de la Ley de Contabilidad Fiscal, se publicarán los informes sobre el ejercicio, destino y resultados de los recursos federales transferidos que se realizan por medio del Sistema de Recursos Federales Transferidos.

Aunado a lo anterior para contribuir a la transparencia de la información sobre el desempeño de los recursos públicos. Se publicarán a través de los siguientes medios:

- Órganos locales oficiales de difusión, y
- Página electrónica del SEDIF <http://dif.zacatecas.gob.mx/>.

14.2 Padrones de beneficiarios

El SMDIF, conformará el padrón de beneficiarios, el cual deberá oficializarse mediante la captura en el Sistema Integral de Información sobre Asistencia Social (SIAS) en los tiempos establecidos por el SEDIF y bajo su asesoría y supervisión. Posteriormente, los registros serán enviados a SINDIF conforme a los acuerdos en conjunto con la Dirección General del Registro Nacional de Población e Identidad para servicio de confrontas y/o servicios web de la Clave Única del Registro de Población (CURP), el padrón se realiza con base en las primeras 21 variables descritas en el Manual de Operación del SIIPP-G.

Para dar fluidez y efectividad a la captura de los beneficiarios, los SMDIF, deberán hacer uso exclusivo del lector QR, que les fue proporcionado por el SEDIF, de no tenerlo, deberán adquirirlo, para dar certeza de que la CURP son verídica, para la realización de confrontas ante RENAPO, por tanto los documentos de donde se extraiga la CURP no deberán ser mayores a 3 meses anteriores a su captura.

Con el propósito de desarrollar políticas públicas más eficaces, en el otorgamiento de apoyos proporcionados con recursos federales, así como para transparentar y rendir cuentas claras a la ciudadanía la Secretaría Anticorrupción y Buen Gobierno, diseñó el Sistema Integral de Información de Padrones de Programas Gubernamentales (SIIPP-G), mismo que se dio a conocer mediante el Decreto por el que se crea el Sistema Integral de Información de Padrones de Programas Gubernamentales, publicado en el DOF el día 12 de enero de 2006.

Posteriormente, el SIIPP-G fue complementado con los criterios establecidos en el Manual de Operación del Sistema Integral de Información de Padrones de Programas Gubernamentales, publicado en el DOF el 13 de septiembre del 2018.

La Subdirección de Alimentación y Desarrollo Comunitario es el área responsable de la integración del padrón de beneficiarios del programa y la periodicidad con que se deberán de entregar el padrón para su integración al Padrón Único de Beneficiarios del Gobierno del Estado.

14.3 Quejas, denuncias y solicitudes de información.

Los beneficiarios, los representantes de los SMDIF u otras organizaciones y la población en general pueden acudir en cualquier momento al SEDIF para presentar sus solicitudes de información, así como sus sugerencias, quejas o denuncias que contribuyan a una operación más eficiente y transparente en la entrega de apoyos alimentarios, a través de las siguientes vías:

- De lunes a viernes de 8:30 a 16:00 horas en las Oficinas Centrales del SEDIF, Avenida Paseo de la Encantada número 102, Colonia La Encantada, Zacatecas, Zacatecas. C.P. 98088. Teléfono 492 925 68 03.
- De lunes a viernes de 8:30 a 16:00 horas en las Oficinas de la Subdirección de Alimentación y Desarrollo Comunitario, Calle Río Lerma número 100, Colonia Hidráulica, C.P. 98060. Teléfono 492 924 23 37 extensión 102.
- Para la presentación de quejas y denuncias derivadas de la operación del programa, los beneficiarios podrán acudir de manera externa a la Secretaría Anticorrupción y Buen Gobierno, quien dará el trámite correspondiente o bien hacer uso del Sistema de Atención Ciudadana:
 - a) Red Estatal de Buzones ubicados en cada Presidencia Municipal.
 - b) Sistema Electrónico de Atención Ciudadana: <https://sidec.zacatecas.gob.mx/>
 - c) Lada gratuita: 55 26 26 67.

Los programas del Sistema Estatal para el Desarrollo Integral de la Familia del estado de Zacatecas estarán regidos por lo establecido en la Ley de Disciplina Financiera de las Entidades Federativas y los Municipios y la Ley de Austeridad, Disciplina y Responsabilidad Financiera del Estado de Zacatecas y sus Municipios y, el uso adecuado de los recursos que se entregan por parte del SEDIF es responsabilidad de quien los recibe; por tanto, deberán llevar la siguiente leyenda "Este programa es público, ajeno a cualquier partido político. Queda prohibido el uso para fines distintos a los establecidos en el programa".

14.4 Comité de vigilancia ciudadana.

La integración de comités tiene la finalidad de la corresponsabilidad, rendición de cuentas, transparencia en la aplicación del recurso, vigilancia y seguimiento a la operación de los programas.

1. La estructura básica del comité es la siguiente:

1. Presidente (a)
2. Responsable de nutrición y educación alimentaria
3. Responsable de la calidad alimentaria
4. Responsable de vigilancia nutricional (en los casos que aplique)
5. Responsable de la vigilancia ciudadana

15. Transitorios y Rúbrica del Funcionario Facultado

Transitorios

UNO.- Las presentes reglas de operación se emiten conforme a la estructura establecida en el Anexo T2.A Modelo de reglas de operación de los Lineamientos de la Estrategia Integral de Asistencia Social, Alimentación y Desarrollo Comunitario 2024, toda vez que deben encontrarse alineadas, en primer lugar, a las leyes emitidas por la Federación.

DOS. - Se emiten las presentes Reglas de Operación para el ejercicio 2025 del Programa de Atención Alimentaria en los Primeros 1000 Días del estado de Zacatecas con vigencia a partir del día siguiente de su publicación y hasta el 31 de diciembre del 2025.

Zacatecas, Zac., a los (---) ---- días del mes de --- del año dos mil veinticinco (2025).

L.E. Víctor Humberto de la Torre Delgado
Director General del Sistema Estatal para el
Desarrollo Integral de la Familia de Zacatecas

16. Anexos

Árbol del problema



Fuente: Elaboración propia

Árbol de Objetivos

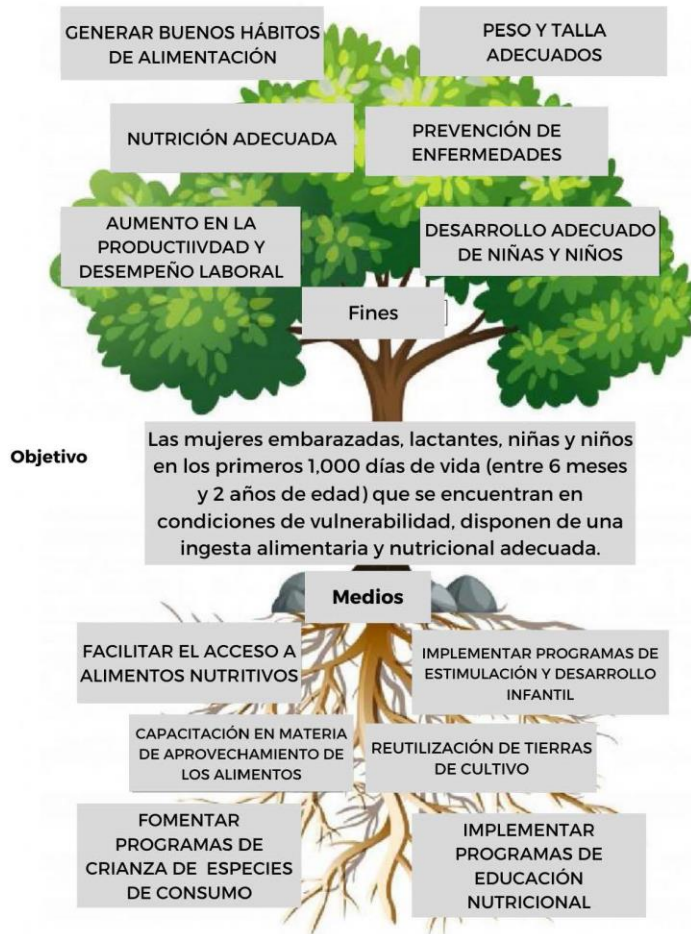

Fuente: Elaboración propia

836962655535f41b099d8ef83a37ca1c5e5eabe061daaef04dea2b46b3ae77be



SISTEMA INTEGRAL DE PADRÓN DE BENEFICIARIOS
CÉDULA DE INFORMACIÓN DE BENEFICIARIOS





DATOS DEL BENEFICIARIO									
CURP:					RFC:				
APELLIDO PATERNO:					APELLIDO MATERNO:				
NOMBRE (s):					SEXO: H M X				
FECHA DE NACIMIENTO:			ENTIDAD DE NACIMIENTO:			MUNICIPIO:			
LOCALIDAD:			DOMICILIO:			No.:			
COLONIA:					C.P.:		TELÉFONO:		
* Seleccione la opción que corresponda									
TIPO DE VIALIDAD:									
Ampliación	1	Cerrada	8	Pasaje	15	Vereda	22		
Andador	2	Circuito	9	Peatonal	16	Carretera	23		
Avenida	3	Circunvalación	##	Periférico	17	Terracería	24		
Boulevard	4	Continuación	##	Privada	18	Camino	25		
Calle	5	Corredor	##	Prolongación	19	Periférico	26		
Callejón	6	Diagonal	##	Retorno	20	Brecha	27		
Calzada	7	Eje Vial	##	Viaducto	21	Ninguna	28		
TIPO DE ASENTAMIENTO:									
Colonia	1	Cuartel	8	Prolongación	15	Paraje	22		
Barrio	2	Localidad	9	Fraccionamiento	16	Condominio	23		
Cantón	3	Granja	##	Privada	17	Parque Industrial	24		
Hacienda	4	Exhacienda	##	Manzana	18	Rancharía	25		
Ejido	5	Puerto	##	Fracción	19	Parque	26		
Coto	6	Ciudad	##	Conjunto habitacional	20	Aeropuerto	27		
Ampliación	7	Ingenio	##	Pueblo	21	Corredor Industrial	28		
						Otro	29		
TIPO DE CARRETERA: CUOTA LIBRE TIPO DE CAMINO: BRECHA CAMINO TERRACERÍA									
IDENTIFICACIÓN OFICIAL:		Llave de Asentamiento:							
INE/IFE	1	Clave Localidad:							
Pasaporte	2	Entre Vialidades:							
CURP	3	Descripción de la Ubicación:							
Cartilla Militar	4								
Licencia de conducir	5								
Identificación Escolar	6								
Otro	7								
ESTUDIO SOCIOECONÓMICO									
Estado civil		Tipo de Localidad		NIVEL DE ESTUDIOS					
Soltero(a)	1	Rural	1	Ninguno	1	Maestría	7		
Casado(a)	2	Urbana	2	Primaria	2	Postgrado	8		
Divorciado(a)	3	Ejido	3	Secundaria	3	Preescolar	9		
Viuda(o)	4	Urbana	4	Preparatoria	4	Carrera comercial	10		
Unión libre	5	Semiurbana	5	Carrera técnica	5	Doctorado	11		
Otro	5	Indígena	6	Licenciatura	6				
GRUPO VULNERABLE									
Niño, niña, adolescente en situación de vulnerabilidad que asiste a plantel público del sistema educativo									
Madre soltera	2	Lactante de 6 a 24 meses	8	Persona con discapacidad	8	Indígena	1		
Indigente	3	Madre adolescente	9	Migrante	9	Afromexicano	2		
Víctima de la comisión de de	4	Afectados por desastre natural	##	Dependiente de encarcelados	10	Otro	3		
Niños con desnutrición	5	Mujer en situación de explotación	##	Alcohólico o farmacodependiente	11	Jefe de familia			
Menor de 2 a 5 años	6	Mujer embarazada	##	Mujer en situación de violencia	12	SI			
Adulto mayor	7	Persona con carencia alimentaria	##			NO			

836962655535f41b099d8ef83a37ca1c5e5eabe061daaeF04dea2b46b3ae77be



Zacatecas
ESTADO DEL NOROCCIDENTE

SISTEMA INTEGRAL DE PADRÓN DE BENEFICIARIOS
CÉDULA DE INFORMACIÓN DE BENEFICIARIOS

APOYO OTORGADO		LUGAR DONDE SE RECIBE EL APOYO		TIPO DE BENEFICIARIO		TIPO DE SEGURIDAD SOCIAL	
Dispensa A	1	Dif municipal	1	Directo	1	Ninguno	1
Dispensa B	2	Presidencia	2	Conyuge	2	IMSS	2
Paquete alimentario A	3	Casa propia	3	Padre o tutor	3	ISSSTE	3
Paquete alimentario B	4	Comunidad	4	Indirecto	4	IMSS Bienestar	4
Alim Escolar Caliente	5	Casa del delegado	5	Otro	5	Pemex	5
Alim Escolar Frio	6	Otro	6			Otro	6

DISCAPACIDAD		OCUPACIÓN		INGRESO MENSUAL	
Ninguna	1	Hogar	1	Estudiante	7
Dificultad para caminar o moverse	2	Comerciante	2	Obrero	8
Dificultad para ver	3	Profesiones	3	Diversos	9
Dificultad para oír	4	Desempleado	4	Campo	10
Dificultad para hablar o comunicarse	5	Jubilado	5	Oficios varios	11
Limitación mental	6	Empleado	6		
Dificultad para atender el cuidado personal	7				
Dificultad para aprender	8				

VIVIENDA		MATERIAL DE LAS PAREDES		MATERIAL DEL TECHO		MATERIAL DEL PISO	
Casa propia	1	A crédito	4	Lámina		Cemento	
Casa rentada	2	Hipotecada	5	Loza		Madera	
Casa prestada	3	Otro	6	Madera		Tierra	
				Ladrillo		Cerámica/vitropiso	
				Asbesto		Mosaico	
				Lámina		Sin especificar	
				Madera			
				Block			
No. de habitantes							
Integrantes por familia							
Dependientes económicos							

SERVICIOS		DISPOSICIÓN DE EXCRETORA		TIPO DE ABASTECIMIENTO DE AGUA		NO. DE CUARTOS		ALIMENTACIÓN ESCOLAR	
Electricidad	1	A raz del suelo		Potable colectiva		1	4		
Agua		Letrina		Noria/algiber		2	5		
Drenaje		Fosa séptica		Acequia		3	Más		
Gas		Drenaje		Ojo de agua					
Teléfono		Sin especificar		Rio					
Internet				Potable intradomiciliaria					

FECHA DE APLICACIÓN	LUGAR DE APLICACIÓN
dd/ mm/aaaa	

Bajo protesta de decir la verdad manifiesto que lo datos que proporciono al SMDIF /SEDIF en este estudio socioeconómico son verídicos, en caso de probarse lo contrario, esta solicitud así como los otros trámites posteriores serán cancelados.

NOMBRE Y FIRMA DEL ENTREVISTADO

NOMBRE, CARGO, FIRMA Y SELLO DEL RESPONSABLE DE SU APLICACIÓN

"Este programa es público, ajeno a cualquier partido político. Queda prohibido el uso para fines distintos a los establecidos en el programa"

AVISO DE PRIVACIDAD:
Link: <http://>

SEDIF
 ZACATECAS

SUBDIRECCIÓN DE ALIMENTACIÓN Y DESARROLLO COMUNITARIO

COMPROBANTE DE CAPACITACIÓN Y SEGUIMIENTO

PROGRAMA DE ATENCIÓN ALIMENTARIA EN LOS PRIMEROS 1,000 DÍAS

 FECHA: ____/____/____
dd / mm / aaaa

SMDIF: _____

COMUNIDAD: _____

ACTIVIDAD REALIZADA:

Capacitación, Nombramiento y/o Realización de Comité de Vigilancia Ciudadana.	<input type="checkbox"/>	Supervisión de Proyecto "Amor en los Primeros 1,000 Días de Vida".	<input type="checkbox"/>
Capacitación en quejas y denuncias a beneficiarias del Programa.	<input type="checkbox"/>	Activación de Proyectos Productivos.	<input type="checkbox"/>
Capacitación en Orientación Alimentaria.	<input type="checkbox"/>	Revisión de Beneficiarios en sus localidades.	<input type="checkbox"/>
Supervisión de entrega del Paquete Alimentario a Beneficiarias y aseguramiento de la calidad alimentaria.	<input type="checkbox"/>	Revisión al municipio del avance de captura en el SIAS.	<input type="checkbox"/>
Capacitación en la operatividad del programa a Personal Operativo y Directivo del SMDIF.	<input type="checkbox"/>	Revisión física de expedientes completos de beneficiarios.	<input type="checkbox"/>

Observaciones: _____

VoBo/Autorización

AUTORIDAD DEL SMDIF

NOMBRE Y CARGO

PERSONAL DEL SEDIF EN CAMPO

NOMBRE Y CARGO

 SUBDIRECCIÓN DE ALIMENTACIÓN Y
 DESARROLLO COMUNITARIO

"Este programa es público, ajeno a cualquier partido político. Queda prohibido el uso para fines distintos a los establecidos en el programa".

1

SEDIF
 ZACATECAS

SUBDIRECCIÓN DE ALIMENTACIÓN Y DESARROLLO COMUNITARIO

LISTA DE ASISTENCIA

NOMBRE	EDAD	M	H	FIRMA

"Este programa es público, ajeno a cualquier partido político. Queda prohibido el uso para fines distintos a los establecidos en el programa".

2



SUBDIRECCIÓN DE ALIMENTACIÓN Y DESARROLLO COMUNITARIO

PROGRAMA DE ATENCIÓN ALIMENTARIA EN LOS PRIMEROS 1,000 DÍAS

Entrevista a Beneficiarios

MUNICIPIO: _____	FECHA: _____
COMUNIDAD: _____	DOMICILIO _____
NOMBRE DEL BENEFICIARIO (A) _____	EDAD _____

1. ¿Recibe paquete alimentario? Si () No ()
2. ¿Con qué frecuencia? 1 vez al mes () Cada dos meses () Cas meses () más _____ ()
3. ¿Paga por su paquete alimentario? Si () No () Si, Si ¿Cuánto? _____
4. ¿Quién entrega su paquete alimentario? () DIF () Delegado com. () Otro _____
5. ¿Forma parte del comité de Vigilancia Ciudadana del Programa 1,000 días? Si () No ()
Si la respuesta es no, pase a la pregunta 7
6. Le explicaron cómo y qué debe hacer dentro del comité de Vigilancia Ciudadana? Si () No ()
7. ¿Le han dado platicas de Lactancia materna, alimentación complementaria y/o de estimulación temprana?
Si () No () Si la respuesta es no, pase a la pregunta 9
8. ¿Quién le ha brindado las platicas? DIF Estatal () DIF Municipal () Centro de Salud () Otro _____
9. A tenido algún problema al recibir su apoyo Si () No () Si la respuesta es no, es el final de su encuesta.
10. ¿Cuál problema ha tenido? (puede seleccionar varios)

No le entregan mi paquete ()	Productos caducados ()
Paquete abierto ()	Caja rotas ()
Menos productos en el paquete ()	Otro _____ ()

NOMBRE Y FIRMA DEL ENTREVISTADO

(PADRE O TUTOR DEL MENOR)

NOMBRE, SELLO Y FIRMA DE LA
AUTORIDAD DEL SMDIF

NOMBRE, SELLO Y FIRMA DE LA
AUTORIDAD DEL SEDIF

"Este programa es público, ajeno a cualquier partido político. Queda prohibido el uso para fines distintos a los establecidos en el programa".

1



FORMATO DE IDENTIDAD



_____ APELLIDO PATERNO

_____ APELLIDO MATERNO

_____ NOMBRE(S)

_____/_____/_____
 mm/dd/año (Estado)
 FECHA DE NACIMIENTO LUGAR DE NACIMIENTO

_____(calle) _____(colonia) _____C.P.
 DIRECCIÓN

_____ LOCALIDAD _____ MUNICIPIO

10 dígitos
TELÉFONO

_____ Firma y/o nombre

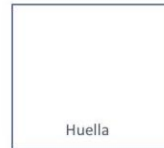

_____ FIRMA SEDIF/SMDIF



836962655535f41b099d8ef83a37ca1c5e5eabe061daae704dea2b46b3ae77be



SISTEMA ESTATAL PARA EL DESARROLLO INTEGRAL DE LA FAMILIA
SUBDIRECCIÓN DE ALIMENTACIÓN Y DESARROLLO COMUNITARIO

CÉDULA DE SUPERVISIÓN Y VERIFICACIÓN DE LA DISTRIBUCIÓN DE INSUMOS Y SU ALMACENAMIENTO

MUNICIPIO:				FECHA:			
ÁREA SUPERVISADA:		ALMACEN SMDIF		ESPACIO ALIMENTARIO:			
PROMOTOR DE LA SAyDC QUE INSPECCIONA				ENCARGADO DEL ALMACEN DEL SMDIF			
NOMBRE:				NOMBRE:			
FIRMA:				FIRMA:			
INSTALACIONES EN GENERAL	SI	NO	N/A	CONDICIÓN IDENTIFICADA	ACCIÓN CORRECTIVA	RESPONSABLE	OBSERVACIONES
Orden y limpieza							
Accesos libres y seguros							
Conexiones eléctricas seguras							
Paredes, pisos, techos limpios y en buen estado							
Ventanas y puertas con protección para evitar plagas							
Iluminación adecuada							
Tarimas y/o anaquelos limpios y en buen estado							
Señalética							
Extintores ubicados correctamente y en buenas condiciones (no caducados)							
Separación de basuras (orgánica e inorgánica)							
MANEJO Y CONTROL DE INSUMOS							
Sistema PEPS (Primeras entradas-Primeras salidas)							
Identificación del tipo de apoyo (nombre)							
Rotación de insumos para su distribución							
Acomodo y entranado correcto							
Respaldo documental de la entrega de apoyos							
PROGRAMA DE LIMPIEZA Y DESINFECCIÓN							
Limpieza del área externa							
Estación de basura cerca de almacén central							
Limpieza diaria (barrer, tparsear, desinfectar)							
Programa plan de fumigación y certificado vigente							
Ausencia de insectos							
Desinfectantes y productos de limpieza separados de los alimentos							

Este Programa es público, ajeno a cualquier partido político. Queda prohibido el uso para fines distintos a los establecidos en el Programa.

83696265535f41b099d8ef83a37ca1c5e5eabe061daae04dea2b46b3ae77be



SUPERVISIÓN DE INSUMOS EN ALMACEN Y/O ESPACIO ALIMENTARIO

INVENTARIO	CANTIDAD ASIGNADA	FECHA DE RECEPCIÓN	CANTIDAD ENCONTRADA FÍSICAMENTE	MARCA COMERCIAL		IMAGEN INSTITUCIONAL		NO. LOTE	FECHA CADUCIDAD	INSUMO MUESTREADO (ALIMENTO)
				SI	NO	SI	NO			
RACIONES DESAYUNO FRIO										
CANASTA										
PAQUETE ALIMENTARIO										
DESPENSA TIPO A										
DESPENSA TIPO B										

OBSERVACIONES GENERALES

 AUTORIDAD DEL SMDF
 NOMBRE FIRMA Y CARGO

 SUBDIRECCIÓN DE ALIMENTACIÓN
 Y DESARROLLO COMUNITARIO

 AUTORIDAD DEL SEDIF
 NOMBRE, FIRMA Y CARGO

"Este Programa es público, ajeno a cualquier partido político. Queda prohibido el uso para fines distintos a los establecidos en el Programa."

2/2

AV. PASEO DE LA ENCANTADA #102, COL. LA ENCANTADA,
 Zacatecas, Zac. C.P. 98265 TEL. 492 525 5500

8336962655535f41b099d8ef83a37ca1c5e5eabe061daaeF04dea2b46b3ae77be



GOBIERNO DE MÉXICO

SALUD
SECRETARÍA DE SALUD

SNDIF
SISTEMA NACIONAL PARA
EL DESARROLLO INTEGRAL
DE LA FAMILIA



Zacatecas
GOBIERNO DEL ESTADO
2021-2027



SEDIF
ZACATECAS

SISTEMA ESTATAL PARA EL DESARROLLO INTEGRAL DE LA FAMILIA DE ZACATECAS
SUBDIRECCIÓN DE ALIMENTACIÓN Y DESARROLLO COMUNITARIO

ESTRATEGIA DE ORIENTACIÓN Y EDUCACIÓN ALIMENTARIA

COMPROBANTE DE CAPACITACIÓN OEA

SMDIF: _____ **FECHA:** _____

COMUNIDAD: _____

CAPACITACIÓN DIRIGIDA AL PROGRAMA:

ALIMENTACIÓN ESC. MOD. CALIENTE () ALIMENTACIÓN ESC. MOD. FRÍO ()
 PROG. ATEN. ALIM. GPO. PRIO () PROM. ATEN. GPO. PRIO () 1000 DÍAS () PSBC ()
 UNIPRODES () ASEGURAMIENTO CALIDAD () MATERIAL DIDÁCTICO ()

CAPACITACIÓN DIRIGIDA A: BENEFICIARIOS _____ COMITÉS _____ OTROS (ESPECIFIQUE) _____

TEMAS DE LA CAPACITACIÓN

FECHA	TEMA	TIEMPO DE DURACIÓN (HORAS)	ASISTENTES	
			H	M

PERSONAL QUE REALIZÓ LA CAPACITACIÓN

NOMBRE	CARGO O FUNCIONES	FIRMA

OBSERVACIONES:

 AUTORIDAD DEL SMDIF
 NOMBRE, FIRMA, CARGO Y SELLO

 PERSONAL DEL SEDIF
 NOMBRE, FIRMA, CARGO Y SELLO

VoBo / AUTORIZACIÓN

 SUBDIRECCIÓN DE ALIMENTACIÓN
 Y DESARROLLO COMUNITARIO

"Este programa es público, ajeno a cualquier partido político. Queda prohibido el uso para fines distintos a los establecidos en el programa".



**GOBIERNO DE
MÉXICO**

SALUD
SECRETARÍA DE SALUD

SNDIF
SISTEMA NACIONAL PARA
EL DESARROLLO INTEGRAL
DE LA FAMILIA



Zacatecas
GOBIERNO DEL ESTADO
2021-2027



SEDIF
ZACATECAS

SISTEMA ESTATAL PARA EL DESARROLLO INTEGRAL DE LA FAMILIA DE ZACATECAS
SUBDIRECCIÓN DE ALIMENTACIÓN Y DESARROLLO COMUNITARIO

ESTRATEGIA DE ORIENTACION ALIMENTARIALISTA DE ASISTENCIA EOA

No.	NOMBRE	EDAD	H	M	MUNICIPIO ó COMUNIDAD	PROGRAMA ALIMENTARIO
1						
2						
3						
4						
5						
6						
7						
8						
9						
10						
11						
12						
13						
14						
15						
16						
17						
18						
19						
20						
21						
22						

SELLO SMDIF

"Este programa es público, ajeno a cualquier partido político. Queda prohibido el uso para fines distintos a los establecidos en el programa".



SUBDIRECCIÓN DE ALIMENTACIÓN Y DESARROLLO COMUNITARIO

**PROGRAMA DE ATENCIÓN ALIMENTARIA EN LOS PRIMEROS 1,000 DIAS
COMITÉ DE VIGILANCIA CIUDADANA
ACTA CONSTITUTIVA**

LOCALIDAD: _____

MUNICIPIO: _____ ESTADO DE ZACATECAS, C.P. _____

Los participantes **del Programa de Atención Alimentaria en los primeros 1,000 días**, del municipio y comunidad anteriormente descrita, nos encontramos reunidos en Asamblea General de beneficiarios y padres o tutores, de este programa, para emitir nuestro voto, para la elección del **Comité de Vigilancia Ciudadana**. Quedando de la siguiente manera los diferentes cargos;

NOMBRE	FIRMA	DOMICILIO / TELÉFONO
PRESIDENTE (A)		
TESORERO (A)		
RESPONSABLE DE NUTRICIÓN Y EDUCACIÓN ALIMENTARIA		
RESPONSABLE DE CALIDAD ALIMENTARIA		
RESPONSABLE DE VIGILANCIA NUTRICIONAL		
RESPONSABLE DE PROYECTOS PRODUCTIVOS		
RESPONSABLE DE VIGILANCIA CIUDADANA		

1 | *"Este programa es pública, ajeno a cualquier partido político. Queda prohibido el uso para fines distintos a los establecidos en el programa".*

836962655535f41b099d8ef83a37ca1c5e5eabe061daaeF04dea2b46b3ae77be



**GOBIERNO DE
MÉXICO**

SALUD
SECRETARÍA DE SALUD

SNDIF
SISTEMA NACIONAL PARA
EL DESARROLLO INTEGRAL
DE LA FAMILIA



Zacatecas
GOBIERNO DEL ESTADO
2021-2027



SEDIF
ZACATECAS

SISTEMA ESTATAL PARA EL DESARROLLO INTEGRAL DE LA FAMILIA DE ZACATECAS
SUBDIRECCIÓN DE ALIMENTACIÓN Y DESARROLLO COMUNITARIO

Los miembros de este comité aceptamos de manera libre, voluntaria y gratuita participar en él. Siendo elegidos en asamblea, nos comprometemos a vigilar la operación del programa, recibir quejas, así como realizar un reporte semestral en caso de haberlas, de no encontrarse ninguna se llevará a cabo un escrito de las actividades realizadas.

Se emite el presente con fecha del día _____ del mes de _____ del año 202__.

El ahora "Comité de Vigilancia Ciudadana", se compromete a observar la entrega de los apoyos otorgados, el adecuado funcionamiento del Programa y la evaluación del desempeño de los servidores públicos que intervienen, además de contribuir en las acciones de promoción para el bienestar de quienes lo requieren en materia de alimentación, salud, educación y mejoramiento de su comunidad, fomentando con esto la participación organizada.

De común acuerdo, entre los asistentes a la Asamblea, queda constituido el comité fundado y motivado en el marco legal aplicable.

No habiendo otro asunto que tratar se da por terminada la sesión, siendo las _____ horas del mismo día, mes y año, firmando al calce para dar constancia los que en ella intervienen.

Nombre, cargo, firma y sello

REPRESENTANTE DEL SMDIF

Nombre, cargo, firma y sello

REPRESENTANTE DEL SEDIF

Nombre, cargo, firma y sello

REPRESENTANTE DE LA
SECRETARÍA DE LA FUNCIÓN PÚBLICA

² "Este programa es público, ajeno a cualquier partido político. Queda prohibido el uso para fines distintos a los establecidos en el programa".



**GOBIERNO DE
MÉXICO**

SALUD
SECRETARÍA DE SALUD

SNDIF
SISTEMA NACIONAL PARA
EL DESARROLLO INTEGRAL
DE LA FAMILIA



Zacatecas
GOBIERNO DEL ESTADO
2021-2027



SEDIF
ZACATECAS

SISTEMA ESTATAL PARA EL DESARROLLO INTEGRAL DE LA FAMILIA DE ZACATECAS
SUBDIRECCIÓN DE ALIMENTACIÓN Y DESARROLLO COMUNITARIO

ANEXO 2

FUNCIONES DEL COMITÉ DE VIGILANCIA CIUDADANA

a) Presidente

- Promover la integración del Comité, debiendo renovarse o ratificarse anualmente. Al momento de realizar cambios de personal en el comité.
- Acompañar a los beneficiarios con cualquier documentación requerida por el SEDIF y/o SMDIF y entregarla en tiempo y forma a la autoridad correspondiente.
- Proporcionar información verídica de acuerdo con lo que se le solicite en el padrón de beneficiarios.
- Coordinar la recepción, revisar la calidad y la cantidad de los insumos alimenticios entregados por el SEDIF y/o SMDIF, así como firmar y sellar los documentos comprobatorios de cada entrega.
- Asistir y participar en los cursos de capacitación convocados por el SEDIF y/o SMDIF, con el propósito de operar correctamente el programa.

b) Tesorero

- Utilizar los recursos para el fortalecimiento del programa y la adquisición de los productos perecederos que complementarán los menús, de preferencia frutas y verduras frescas, además de otros gastos de operación.
- Asistir y participar en los cursos de capacitación convocados por el SEDIF y/o SMDIF, con el propósito de operar correctamente el programa.

c) Responsable de nutrición y educación alimentaria

- Vigilar que los insumos alimenticios sean de uso exclusivo para el consumo de los beneficiarios.
- Asistir y participar en los cursos de capacitación convocados por el SEDIF y/o SMDIF, con el propósito de operar correctamente el programa.
- Verificar que los alimentos adquiridos con recursos externos al programa, sean los permitidos en la EIASADC, favoreciendo la buena nutrición de los beneficiarios.
- Promover entre el comité y padres de familia, la continuidad de las acciones de orientación y educación alimentaria el SEDIF o SMDIF.

d) Responsable de calidad alimentaria

- Revisar que la caducidad y los envases de los insumos alimenticios se encuentren vigentes y en buen estado al momento de la recepción y antes de ser utilizados.
- Promover que los beneficiarios se laven las manos antes y después de consumir los alimentos.

⁴ "Este programa es público, ajeno a cualquier partido político. Queda prohibido el uso para fines distintos a los establecidos en el programa".



**GOBIERNO DE
MÉXICO**

SALUD
SECRETARÍA DE SALUD

SNDIF
SISTEMA NACIONAL PARA
EL DESARROLLO INTEGRAL
DE LA FAMILIA



Zacatecas
GOBIERNO DEL ESTADO
2021-2027



SEDIF
ZACATECAS

SISTEMA ESTATAL PARA EL DESARROLLO INTEGRAL DE LA FAMILIA DE ZACATECAS
SUBDIRECCIÓN DE ALIMENTACIÓN Y DESARROLLO COMUNITARIO

- Asistir y participar en los cursos de capacitación convocados por el SEDIF y/o SMDIF, con el propósito de operar correctamente el programa.

e) Responsable de vigilancia nutricional

- Apoyar al personal del SEDIF, SMDIF, Secretaría de Salud, en la Evaluación del Estado Nutricional.
- Entregar el concentrado de la Evaluación del Estado Nutricional al SEDIF y/o SMDIF según corresponda.
- Asistir y participar en los cursos de capacitación convocados por el SEDIF y/o SMDIF, con el propósito de operar correctamente el programa.

f) Responsable del huerto

- Asistir y participar en las capacitaciones y asesorías proporcionadas por el SEDIF, SMDIF o instituciones involucradas, en el manejo y mantenimiento del huerto pedagógico.
- Coordinar las labores para dar mantenimiento al con el apoyo de padres de familia, y beneficiarias del programa.
- Alentar a los padres sobre el uso del huerto como recurso de aprendizaje para los niños.
- Elaborar una bitácora de seguimiento al huerto pedagógico, describiendo los periodos de siembra y cosecha, variedades sembradas, acciones de mantenimiento, capacitaciones recibidas, actividades sobre el uso del huerto en materias escolares, entre otras.
- Asistir y participar en los cursos de capacitación convocados por el SEDIF y/o SMDIF, con el propósito de operar correctamente el programa.

g) Responsable de vigilancia ciudadana

- Registrar en una bitácora la calidad, cantidad y nombre de los insumos recibidos en las dotaciones alimentarias.
- Reportar a la contraloría del estado el desvío, venta al público o cualquier mal uso de los insumos alimenticios, por ejemplo, leche o piezas sueltas.
- Informar de cualquier irregularidad o manejo incorrecto de los recursos.
- Difundir materiales con información sobre los programas, así como de la vigilancia ciudadana.

⁵ *"Este programa es público, ajeno a cualquier partido político. Queda prohibido el uso para fines distintos a los establecidos en el programa".*

Evidencia Criptográfica - Transacción SeguriSign
Archivo Firmado: CGJ_SUPLEMENTO 5 AL PERIODICO 18_2025.pdf
Secuencia: 4494638

Autoridad Certificadora: AUTORIDAD CERTIFICADORA DEL GOBIERNO DEL ESTADO DE ZACATECAS

Firmante	Nombre:	CIPRIANO ANDRES ARCE PANTOJA	Validez:	OK	Vigente
Firma	# Serie:	00000000000000000071	Revocación:	OK	No Revocado
	Fecha: (UTC / Local)	2025-03-01T17:07:21Z / 2025-03-01T11:07:21-06:00	Status:	OK	Valida
	Algoritmo:	SHA1/RSA_ENCRYPTION			
	Cadena de firma:	81 8c 0b 6e c6 35 58 f0 08 ba 88 48 cf 16 89 b1 c7 3a 84 e8 35 0f e4 c5 e1 c8 3e d9 33 d2 c7 cf fc 3f e5 3f 46 cf 82 10 10 83 a1 36 4f 26 ef 32 fe 7f fa 8b e6 3e 43 81 06 bb 7a b1 a6 cb e1 33 d2 1f 52 00 74 59 ec 85 e5 72 20 5e a5 94 01 7e 92 7b b0 23 7b 31 f3 01 59 17 db 6e f7 19 f8 e3 3e 0d ff a2 0d 93 b1 27 b6 80 4b ce b4 bc db ff 38 0b e9 fd d9 ae 4b 36 84 c6 26 19 c8 54 e0 71 a7 36 4d b7 3c d1 7a 2f ca 07 86 0f 72 04 ee 35 8e 58 42 66 42 1e e3 6a df 2e d6 56 9b 58 45 df 40 db 03 73 91 40 13 bc 77 2f d4 56 71 07 9a 96 5a a8 fc 25 ee 1f c4 25 b2 22 51 3c 92 a3 f7 d7 2d 3b 48 dc 61 5d 6c a6 30 45 92 b8 1a 21 16 4e 2a 07 bc 2f a8 90 40 69 ba 82 24 12 d7 be af 1c 02 fd 86 e7 bd 6b 27 ce 93 5c fd af 2f 92 18 1c dd 6d ca 71 92 ff 25 18 b7 7c b8 8e 83 7c de 8d			
OCSP	Fecha: (UTC / Local)	2025-03-01T17:07:21Z / 2025-03-01T11:07:21-06:00			
	Nombre del respondedor:	OCSP			
	Emisor del respondedor:	AUTORIDAD CERTIFICADORA DEL GOBIERNO DEL ESTADO DE ZACATECAS			
	Número de serie:	00000000000000000071			
TSP	Fecha : (UTC / Local)	2025-03-01T17:07:21Z / 2025-03-01T11:07:21-06:00			
	Nombre del respondedor:	tsp			
	Emisor del respondedor:	AUTORIDAD CERTIFICADORA DEL GOBIERNO DEL ESTADO DE ZACATECAS			
	Secuencia:	1197159			
	Datos estampillados:	836962655535F41B099D8EF83A37CA1C5E5EABE061DAAEF04DEA2B46B3AE77BE			