



PERIÓDICO OFICIAL



ÓRGANO DEL GOBIERNO DEL ESTADO LIBRE Y SOBERANO DE ZACATECAS, SON OBLIGATORIAS LAS LEYES Y DEMÁS DISPOSICIONES DEL GOBIERNO POR EL SOLO HECHO DE PUBLICARSE EN ESTE PERIÓDICO.

TOMO CXXXV

Núm. 18

Zacatecas, Zac., sábado 1 de marzo de 2025

SUPLEMENTO

7 AL No. 18 DEL PERIÓDICO OFICIAL DEL GOBIERNO DEL ESTADO
CORRESPONDIENTE AL DÍA 1 DE MARZO DE 2025

REGLAS.- De Operación del Programa de Asistencia Social FAM-AS en su Componente Atención a Grupos Prioritarios (Del Estado de Zacatecas) para el Ejercicio Fiscal 2025.



Zacatecas

DIRECTORIO

DAVID MONREAL ÁVILA
GOBERNADOR DEL ESTADO

ANGEL MANUEL MUÑOZ MURO
COORDINADOR GENERAL JURÍDICO

ANDRÉS ARCE PANTOJA
DIRECTOR DEL PERIÓDICO OFICIAL

El Periódico Oficial del Gobierno del Estado de Zacatecas se publica de manera ordinaria los días miércoles y sábados, su edición es únicamente en versión electrónica y tiene validez oficial, según lo establece el decreto 271, publicado el 18 de marzo del año 2023, contiene **Sello Digital**, **Firma Electrónica** y **Código QR** para su verificación.

Para la publicación en el Periódico Oficial se deben de cubrir los siguientes requisitos:

- El documento debe ser original.
- Debe contener sello y firma de quien lo expide.
- Que la última publicación que indica el texto a publicar, debe tener un margen mínimo de dos días hábiles a la fecha de la audiencia, cuando esta exista.
- Efectuar el pago correspondiente de la publicación en la oficina recaudadora de la Secretaría de Finanzas.

La recepción de documentos a publicar se realiza de 8:30 a 15:30 Hrs. En días hábiles.

Para mejor servicio se recomienda presentar su documento en original impreso y digital formato Word.

Domicilio:
Circuito Cerro del Gato, Edificio I Primer Piso
Col. Cd. Administrativa CP. 98160
Zacatecas, Zac.
Tel. 492 4915000 Ext. 25191

I. FUNDAMENTACIÓN Y MOTIVACIÓN JURÍDICA

L.E. Víctor Humberto de la Torre Delgado, en su carácter de Director General del Sistema Estatal para el Desarrollo Integral de la familia del Estado de Zacatecas, conforme al nombramiento de fecha tres de febrero del año dos mil veintidós, expedido en mi favor por el **C. Lic. David Monreal Ávila**, Gobernador del Estado de Zacatecas y con fundamento en el artículo 84 de la Constitución Política del Estado Libre y Soberano de Zacatecas, artículo 57 Fracción I de la Ley de Entidades Públicas Paraestatales del Estado de Zacatecas y en los artículos 44 y 48 fracción II de la Ley Orgánica de la Administración Pública del Estado de Zacatecas así como los artículos 18, 21, 22 y 30 de la Ley de Asistencia Social del Estado de Zacatecas, publicada en el Periódico Oficial de Gobierno del Estado en fecha 04 de abril de 2007, mediante Decreto no. 442 y su última reforma de fecha 26 de diciembre de 2020, tiene a bien expedir las siguientes:

REGLAS DE OPERACIÓN DEL PROGRAMA DE ASISTECIA SOCIAL FAM-AS EN SU COMPONENTE ATENCIÓN A GRUPOS PRIORITARIOS (DEL ESTADO DE ZACATECAS) PARA EL EJERCICIO FISCAL 2025

CONSIDERANDO:

Que con base en 1) los Programas Presupuestarios autorizados para el ejercicio fiscal 2025 en el presupuesto de egresos y 2) en la Estrategia Integral de Asistencia Social, Alimentación y Desarrollo Comunitario (EIASADC) y en los, en donde se establecen los criterios normativos que se emiten las presentes, como guía de la operatividad del Programa de Atención de Grupos Prioritarios, dado:

Que los criterios normativos para la operación de los programas alimentarios en el SEDIF se establecen en la Estrategia Integral de Asistencia Social, Alimentación y Desarrollo Comunitario (EIASADC), lo que implica que el Sistema es el responsable del uso de los recursos para lo cual se deben elaborar y publicar las reglas de operación que cumplan tanto con lo que establece el Sistema Nacional para el Desarrollo Integral de la Familia (SNDIF).

Que la razón de ser de los Programas de Alimentación y Desarrollo Comunitario que implementa el SEDIF Zacatecas, son las familias que viven en condición de pobreza alimentaria, privilegiando el desarrollo de las capacidades asociadas con la educación, la salud y la nutrición, siempre en un margen de respeto a sus características

culturales y locales, potenciando acciones integrales con el fin de garantizar efectos permanentes o a largo plazo.

Que si bien la presencia de carencias asociadas a cada uno de los espacios impone una serie de limitaciones específicas que violan la libertad y la dignidad de las personas, la presencia simultánea de carencias en los espacios de los derechos sociales y del bienestar económico agrava de forma considerable sus condiciones de vida. Puesto que se trata de derechos sociales garantizados por la Constitución, cualquier privación social tiene un interés fundamental. Sin embargo, para propósitos de política pública, es prioritaria la atención de las personas que, además de presentar carencias sociales, también tienen un ingreso insuficiente. De acuerdo con el documento metodológico, se considera que una persona está en situación de pobreza multidimensional cuando tiene carencias tanto en el espacio de bienestar económico como en el de derechos sociales, por ello el SEDIF se da a la tarea de proporcionar a la población en esta condición apoyos que ayuden a mitigar la situación de pobreza, toda vez que, una persona se encuentra en pobreza multidimensional si no tiene garantizado el ejercicio de al menos uno de sus derechos para el desarrollo social, y si sus ingresos son insuficientes para adquirir los bienes y servicios que requiere para satisfacer sus necesidadesl (CONEVAL, 2020).

Que según datos del Consejo Nacional de Evaluación de la Política de Desarrollo Social (CONEVAL), en 2022 el 16.6 % de la población de Zacatecas se encuentra en condición de pobreza alimentaria, es decir, 273.1 miles de habitantes del estado de Zacatecas, definiendo a la pobreza alimentaria como la “Incapacidad para obtener una canasta básica alimentaria, aun si se hiciera uso de todo el ingreso disponible en el hogar en comprar sólo los bienes de dicha canasta”. La Organización de las Naciones Unidas para la Agricultura y la Alimentación (FAO), define que hay seguridad alimentaria “cuando las personas en todo momento tienen acceso físico y económico a suficiente alimento, seguro y nutritivo, para satisfacer sus necesidades alimenticias y sus preferencias, con el objeto de llevar una vida activa y sana”.

El Consejo Nacional de Evaluación de la Política de Desarrollo Social (CONEVAL), presentó las estimaciones de pobreza multidimensional 2022 a nivel nacional y estatal, y entre los principales resultados para nuestro estado, destaca que:

- Entre 2016 y 2022, el porcentaje de la población en situación de pobreza multidimensional a nivel estatal pasó de 50.2% a 44.2%, en otras palabras, en 2022, 4 de cada 100 personas en Zacatecas presentaban al menos una privación en sus derechos sociales y tenían un ingreso mensual por persona insuficiente para adquirir una canasta alimentaria, así como bienes y servicios necesarios.

Que el Consejo Nacional de Población (CONAPO), nuestro estado se encuentra en un grado de marginación media con un índice de 19.5, se ubica en el lugar número 15 a nivel nacional. Los estados con grado de marginación Muy Alto siguen siendo Guerrero, Chiapas y Oaxaca, mientras que Nuevo León, Ciudad de México, Coahuila, Aguascalientes y Jalisco, presentan un grado de marginación muy bajo. En el contexto estatal, de los 58 Municipios que conforman el Estado Jiménez del Teúl y El Salvador tiene un grado de marginación alto (año 2020).

Ilustración 2 Distribución de municipios, según grado marginación y año de referencia

		2000	2005	2010	2015	2020
Alto	Total de Municipios	10	9	1	3	2
	Habitantes	174,927	108,254	4,584	24,187	6,974
Medio	Total de Municipios	27	24	33	21	5
	Habitantes	383,106	278,570	463,547	313,967	102,284
Bajo	Total de Municipios	18	22	21	29	28
	Habitantes	562,612	666,852	712,877	790,307	346,924
Muy Bajo	Total de Municipios	2	3	3	5	23
	Habitantes	232,965	314,016	309,660	450,748	1,165,956

Fuente: Dirección del Sistema Estatal de Información en base a los resultados de marginación por municipio 2000,2005,2010,2015 y 2020.

Que un gran número de zacatecanas y zacatecanos encuentran agravada su vulnerabilidad socioeconómica por razones de edad (adultos mayores), condiciones físicas o mentales (personas con discapacidad), situación familiar (mujeres jefas de familia) y otras.

Que la niñez se mantiene como una de las etapas más prometedoras para lograr el desarrollo del capital humano en nuestro país. El derecho a la protección de la salud y seguridad social de niñas y niños quedó establecido como prioridad con la creación del Sistema Nacional de Protección de Niñas, Niños y Adolescentes en 2015. En 2018 se reafirma este sistema, además de que se consolidan cada una de las autoridades, desde sus respectivas competencias para, entre otras, reducir la morbilidad y mortalidad, asegurar asistencia médica y sanitaria, haciendo hincapié en la atención primaria de este grupo de población. La ENSANUT 2018 presenta el panorama de la situación referente al acceso a salud y seguridad pública que han tenido los niños y niñas de México. Los principales indicadores considerados para representar el estado

de salud de niños y niñas comprenden: la cobertura de vacunación, el porcentaje de niñas y niños con enfermedades diarreicas o infecciones respiratorias, así como la funcionalidad, los accidentes a los que están expuestos además de, los episodios y el tipo de violencia que puedan sufrir. La ENSANUT 2018 obtuvo información de 10 100 niñas y niños de 0 a 4 años de edad, y de 11 395 niños y niñas de 5 a 9 años de edad. Para Zacatecas la muestra de niñas y niños de 0 a 9 años fue de 823, de los cuales 417 son hombres y 406 son mujeres. Éstos representaron una población de 312 887, de los cuales 49.5% fueron mujeres y 50.5% fueron hombres.

Que estos antecedentes sustentan que el Gobierno del estado de Zacatecas, instrumente acciones que contribuyan a mejorar el estado de nutrición y promuevan una alimentación correcta mediante el Programa de Atención Alimentaria en los Primeros 1000 Días, dirigidas a la población en pobreza alimentaria, agravada por otras condiciones de vulnerabilidad social.

Que en el SEDIF Zacatecas se operan varios programas para atacar la carencia por acceso a la alimentación nutritiva y de calidad. Dichos programas se desarrollan con una inversión de fuente federal por medio del Ramo 33, Fondo de Asistencia Social, para abatir de manera paulatina la pobreza alimentaria que padece el Estado de Zacatecas; de igual forma, se manejan programas que apoyan en pequeña medida a disminuir la pobreza de capacidades y de patrimonio en grupos de atención prioritaria como lo son: las personas adultas mayores, niñas, niños y adolescentes en edad escolar, recién nacidos y las madres jefas de familia.

Que de acuerdo al Censo de Población 2020, Zacatecas cuenta aún con 181 localidades de muy alta y alta marginación; desagregadas en los 58 municipios del estado de Zacatecas como sigue: 87 localidades en muy alta marginación y el resto, 94, en alta marginación.

1. Introducción

A nivel internacional El Gobierno de México a realizado diversos compromisos en la Convención Interamericana sobre sobre la Protección De los Derechos de las Personas Adultas Mayores, entre ellos:

- Garantizar que las personas mayores puedan ejercer sus derechos humanos y libertades fundamentales
- Proteger la seguridad personal, la integridad y la privacidad de las personas mayores

- Asegurar que las personas mayores tengan acceso a servicios médicos preferenciales
- Garantizar que las personas mayores tengan acceso a capacitación y orientación sobre su salud, nutrición e higiene
- Promover la interacción familiar y social de las personas mayores
- Respetar la dignidad, las creencias, las necesidades y la intimidad de las personas mayores
- Garantizar que las personas mayores tengan el derecho a tomar decisiones sobre su cuidado

Aunado a lo anterior en México las Personas Adultas Mayores cuentan con el respaldo de la Ley de los Derechos de las Personas Adulta Mayores, entre las garantías que ahí se establecen se encuentran:

- El derecho a la salud, alimentación y vivienda
- Derecho a la educación y capacitación
- Derecho a la participación en comunidad
- Derecho a la seguridad social
- Derecho a un trato digno y apropiado
- Derecho a denunciar cualquier hecho que viole sus derechos

Por tanto en el SEDIF Zacatecas, apegado a los tratados internacionales y a lo establecido por la nación, tiene a bien contribuir al cuidado de las Personas Adultas Mayores, con el establecimiento de las Casas de Día, en la que se brinda servicios y cuidados a las personas mayores de 60 años..

Comprometidos con el Segundo Piso de la Cuarta Transformación, el Estado propicia el bienestar y cuidados, a través de la activación e integración en sociedad de los Adultos Mayores, brindándoles servicios médicos, atención psicológica, actividades recreativas, en espacios adecuados para su esparcimiento, libertad y seguridad,

Con estas soluciones se pretende minimizar los problemas que en Zacatecas aquejan a los adultos mayores, como los referentes a la salud, pobreza, abandono, exclusión social y discriminación.

Presentando problemas de salud, si bien propios de la edad como enfermedades crónicas como hipertensión, diabetes, demencia senil, artrosis y artritis reumatoide siendo estas las más comunes, derivado de esto los adultos mayores acuden a consulta médica con mayor frecuencia que otros grupos poblacionales y el costo es mayor.

En los municipios y más en las localidades la atención médica y los servicios de apoyo pueden ser inaccesibles para los adultos mayores, aunado a que tienen dificultades para movilizarse.

Otro problema para los adultos mayores es la pobreza en 2020, el 46.1% de la población de 65 años o más tenía ingresos inferiores a la Línea de Pobreza por Ingresos (LPI) lo cual permite que puedan sufrir de violencia física, psicológica, económica o abandono; además de llevarlos a la exclusión social y discriminación por parte de una sociedad que no repara en el gran valor que tienen los adultos por su experiencia de vida.

Por lo anterior, las “Casas de Día” del Estado de Zacatecas, dispuestas en varios municipios, ejercerán recursos del FAM-AS Ramos 33 para el ejercicio fiscal 2025 y fortalecerán a los adultos mayores para que cuenten con servicios pertinentes y así brindarles una adecuada atención; permitiendo la generación de espacios de comunicación que promuevan su autonomía, nuevas relaciones sociales que fomenten la participación tanto de ellos, de su familia y de la comunidad.

Ofreciendo siempre proporcionar atención integral a las personas adultas mayores para así promover su bienestar bio-psico-social y el empoderamiento a integrarlos a un grupo social de convivencia, recreación y ocupación del tiempo libre.

Estas casas de día están diseñadas para que las personas adultas, mayores cuenten con espacios que les permitan ganar independencia y sociabilidad, evitando al mismo tiempo el aislamiento y la soledad.

Lo que se busca con las casas de día para adultos mayores es cumplir las exigencias de la sociedad al mantenerse activa durante el día con programas de estimulación que garantizaran la conservación de sus capacidades funcionales en todos los ámbitos del desarrollo humano.

2. Antecedentes

En el 2022 se integra a la EIASADC el Programa de Asistencia Social a Personas en Situación de Vulnerabilidad el cual se convirtió en el Programa de Atención a Grupos Prioritarios en el Estado de Zacatecas tiene su origen en el año 2022, en respuesta de la operación Nacional de este, a través de la ejecución de recursos provenientes del FAM-AS Ramo 33.

Para este ejercicio se dotó de alimentos a los Grupos en Situación de Vulnerabilidad,

realizando una Campaña Estatal en la que se pretendía apoyar a Migrantes, Mujeres en estado de violencia, indígenas, entre otros, por lo que se generaron rutas que permitían focalizar y brindar el apoyo en el mismo lugar en donde se generó su carencia.

Posteriormente, al cambiar el tipo de atención que focalizaba a personas con diferente vulnerabilidad, el SEDIF Zacatecas para el 2024 se enfoca en el apoyo a las Casas de Día, lugares que propicien bienestar en todos sus ámbitos a los adultos mayores.

Con participación tripartita, los municipios del Estado a través de una convocatoria deciden participar con bienes inmuebles y capacitaciones para que sus adultos mayores puedan ejercer sus derechos de esparcimiento, salud, capacitación y cuidado, el Estado capacita dirige las acciones a realizar y el SNDIF a través del FAM-AS Ramo 33, provee los recursos para el equipamiento de dichas casas.

Se ha logrado la participación de 6 casas en el mismo número de municipios, logrando la participación en el concurso nacional de fotografía del XXV Encuentro Nacional, ganando el 2do Lugar, con la participación de un excelente artista de 90 años de edad "Don Plácido", estableciendo las bases para el futuro de las casas, llevando a los adultos mayores a colocarse en sociedad, a través del esparcimiento, arte y cultura.

3. Glosario de términos

Abandono: ocurre cuando una persona es dejada de lado o desatendida por aquellos responsables de su cuidado o por las instituciones. Puede ser físico, emocional o social, y afecta el bienestar y desarrollo de la persona.

Ácidos grasos saturados: los que carecen de dobles ligaduras. Se recomienda que no excedan más del 7% del valor energético total de la dieta, ya que favorecen la aterosclerosis. Algunos productos contienen cantidades elevadas de ácidos grasos saturados: la mantequilla y la margarina, las mantecas, el chicharrón de cerdo, el chorizo, la crema, el aceite de coco y los chocolates (cacao).

Ácidos grasos trans: son isómeros de ácidos grasos monoinsaturados. Se pueden producir en la hidrogenación de aceites y grasas vegetales. Un alto consumo en la dieta puede incrementar el riesgo de presentar enfermedades cardiovasculares.

Acogimiento familiar: medida de protección temporal en la que un niño, niña o adolescente es recibido y cuidado en el hogar de una familia distinta a la suya, debido a situaciones que impiden que viva con su familia biológica, como maltrato, negligencia o problemas familiares.

Acta constitutiva: documento obligatorio que da constancia y legalidad a la constitución de una sociedad o grupo al momento de crearlo.

Aditivo alimentario: cualquier sustancia permitida que, sin tener propiedades nutritivas, se incluya en la formulación de los productos y que actúe como estabilizante, conservador o modificador de sus características organolépticas, para favorecer ya sea su estabilidad, conservación, apariencia o aceptabilidad.

Agricultura familiar: se refiere a un tipo de agricultura en la que la familia es la unidad de producción y consumo, y donde la gestión del negocio agrícola y la toma de decisiones están influenciadas por la familia.

Alimentación adecuada y sostenible: se refiere a una dieta que no solo satisface las necesidades nutricionales de las personas, sino que también promueve la salud del planeta y de las futuras generaciones.

Alimentación adecuada: ingesta de alimentos en relación con las necesidades dietéticas del organismo; una buena nutrición consistente en una dieta suficiente y equilibrada acompañada de ejercicio físico regular, es un elemento fundamental para una buena salud.

Alimentación complementaria: es el proceso que se inicia con la introducción paulatina de alimentos diferentes a la leche humana, para satisfacer las necesidades nutrimentales de la niña o el niño, se recomienda después de los 6 meses de edad.

Alimentación: conjunto de procesos biológicos, psicológicos y sociológicos, relacionados con la ingestión de alimentos mediante el cual el organismo obtiene del medio los nutrimentos que necesita, así como las satisfacciones intelectuales, emocionales, estéticas, socioculturales, que son indispensables para la vida humana plena.

Alimento equivalente o equivalente: porción o ración de alimento cuyo aporte nutrimental es similar a los de su mismo grupo en energía y macro nutrimentos; lo que permite que puedan ser intercambiables entre sí.

Alimentos de temporada: aquellos que en determinada época del año se encuentran a menor costo, mejores características sensoriales, frescura y mayor disponibilidad en el mercado.

Análisis de laboratorio de los insumos: procedimiento químico por el cual se analizan las características físicas, químicas, biológicas y de inocuidad de los alimentos.

Área Geoestadística Básica rural: subdivisión de las áreas geoestadísticas municipales que se ubican en la parte rural, cuya extensión territorial es variable y se caracteriza por el uso del suelo de tipo agropecuario o forestal. Contiene localidades rurales y extensiones naturales como pantanos, lagos, desiertos y otros, delimitada por lo general por rasgos naturales (ríos, arroyos, barrancas, etcétera) y culturales (vías de ferrocarril, líneas de conducción eléctrica, carreteras, brechas, veredas, ductos, límites prediales, etcétera).

Área Geoestadística Básica urbana: área geográfica ocupada por un conjunto de manzanas que generalmente va de 1 a 50, perfectamente delimitadas por calles, avenidas, andadores o cualquier otro rasgo de fácil identificación en el terreno y cuyo uso del suelo sea principalmente habitacional, industrial, de servicios, comercial, etcétera, solo se asignan al interior de las localidades urbanas.

Área Geoestadística Básica: es la extensión territorial que corresponde a la subdivisión de las áreas geoestadísticas municipales. Constituye la unidad básica del Marco Geoestadístico Nacional y, dependiendo de sus características, se clasifican en dos tipos: urbana y rural.

Asamblea Comunitaria: reunión de miembros de una localidad que se reúne para discutir y decidir sobre los asuntos relativos a la salud y el bienestar comunitario, tiene entre sus finalidades conformar un Grupo de Desarrollo, informar, tomar decisiones, y dar seguimiento a las mismas.

Aseguramiento de la calidad alimentaria: conjunto de acciones planificadas y sistematizadas, necesarias para proporcionar la confianza de que los insumos alimentarios que se entregan a las personas beneficiarias no afecten su salud.

Azúcares añadidos: azúcares añadidos a los alimentos y bebidas durante la elaboración industrial o la preparación casera.

Cadena de suministro: secuencia de las etapas y operaciones involucradas en la producción, procesamiento, distribución, almacenamiento y manipulación de un alimento y sus ingredientes, desde su producción primaria hasta su consumo.

Calidad nutricia: herramienta conceptual flexible a diferentes contextos, para conducir acciones en materia de estructuración de apoyos alimentarios y menos saludables para promover una alimentación correcta. Este concepto considera que los insumos alimentarios aporten los nutrientes propios de su tipo.

Calidad: propiedades y características de un producto o servicio para satisfacer las necesidades específicas o implícitas de los consumidores.

Capacitación: proceso de formación basado en el Modelo para el Bienestar Comunitario destinado a promover, fomentar y desarrollar aptitudes, habilidades o conocimientos de las personas para mejorar sus oportunidades y condiciones de vida.

Cartas descriptivas: de acuerdo con el EC0217.01, es el documento que utiliza el instructor o facilitador como guía para desarrollar una sola sesión o un curso completo.

Casas de Día: lugares de convivencia con horarios determinados sin posibilidad de pernocta, que ofrecen actividades para el cuerpo, ejercicios para la mente, diversas expresiones artísticas, espacios para convivir con sus amigos, registro médico, apoyos psicológico y nutrimental.

Centros de Asistencia Social: instituciones públicas o privadas que brindan apoyo y servicios a personas en situación de vulnerabilidad, como aquellos en pobreza extrema, personas mayores, niñas, niños, adolescentes, personas con discapacidad, o familias en crisis.

Centros Gerontológicos: espacios especializados dedicados al cuidado, atención y desarrollo integral de las personas mayores. Su objetivo principal es promover el bienestar físico, emocional y social de este grupo poblacional.

Cereales de grano entero: cereal de granos intactos que, al someterse a un proceso de molienda, rompimiento, hijuelado, entre otros, conserva sus principales componentes anatómicos y están presentes en una proporción relativamente igual a la existente en el grano intacto original, logrando esto de manera natural o a través de medios tecnológicos.

Certificación: documento que avala y respalda la competencia de la persona, con relación a los resultados, conocimientos, habilidades, destrezas y actitudes obtenidos.

Cobertura: cantidad o porcentaje abarcado por una cosa o una actividad. En términos de la EIASADC se entenderá en referencia a los programas y subprogramas que integra.

Comité de Vigilancia Ciudadana: es una comisión o conjunto representativo de beneficiarias y beneficiarios pertenecientes a un Grupo de Desarrollo, que se encarga de supervisar y verificar la recepción y ejecución de las acciones del PSBC programadas por el SEDIF en su comunidad.

Comité: grupo de personas con representación de la comunidad que participa en los programas de los que son beneficiarias.

Compra local: adquisición de bienes o servicios de proveedores ubicados en la misma comunidad o región en la que reside el comprador. Esta práctica busca fomentar y apoyar la economía local, fortalecer a los negocios locales y contribuir al desarrollo sostenible de la comunidad.

Comunidad: conjunto de personas que habitan un espacio geográfico determinado, compartiendo un sentido de pertenencia e identidad social. Estas personas interactúan entre sí, estableciendo redes de comunicación y apoyo mutuo, con el fin de alcanzar objetivos comunes, satisfacer necesidades, resolver problemas y desempeñar funciones sociales relevantes para su localidad.

Conformación del menú: se refiere a la ración alimentaria conformada por una bebida que puede ser leche o agua natural, un plato fuerte integrado por leguminosas y/o alimentos de origen animal, verduras y cereal integral y fruta fresca, dirigida a la población objetivo.

Contaminación: presencia de materia extraña, sustancias tóxicas o microorganismos, en cantidades que rebasen los límites permisibles establecidos por la Secretaría de Salud o en cantidades tales que representen un riesgo a la salud.

Convenio de Colaboración: acuerdo formal entre dos o más partes que pueden ser instituciones, organizaciones o entidades gubernamentales, para trabajar juntas en la implementación de un programa social específico. Este tipo de convenio establece las responsabilidades, aportaciones y objetivos de cada parte involucrada, así como las condiciones y plazos para llevar a cabo el programa.

Criterios de Calidad Nutricia: para efectos de estos lineamientos, nos referimos a una herramienta conceptual, flexible a diferentes contextos, para orientar el diseño de canastas alimentarias y menos que cumplan con las características de una dieta correcta, los cuales se encuentran definidos en la Estrategia.

Cuidados alternativos: formas de atención y apoyo a personas que no pueden ser cuidadas por sus familiares directos o en un entorno institucional tradicional.

Cultura alimentaria: manifestación singular de un grupo social relativa a sus hábitos de consumo de alimentos, con base en su acervo culinario, el cual está conformado por factores geográficos, económicos, sociales, religiosos e históricos.

Cuotas de recuperación o mecanismos de corresponsabilidad: contraprestación monetaria que se solicita a las personas beneficiarias de los programas bajo los términos y condiciones que se señalan en la presente EIASADC.

Desamparo: situación de vulnerabilidad en la que una persona o grupo carece de apoyo, protección o recursos básicos para satisfacer sus necesidades fundamentales.

Desarrollo Comunitario: proceso que fomenta la organización y participación social de forma democrática e inclusiva, mediante el desarrollo de capacidades que permita el empoderamiento de las comunidades, a fin de convertirlas en protagonistas de su transformación, al involucrarse activamente en el diagnóstico de sus problemáticas y necesidades, así como en la planeación y ejecución de las acciones, proyectos y/o programas orientados a mejorar la salud comunitaria.

Desastre: resultado de la ocurrencia de uno o más agentes perturbadores severos y/o extremos, concatenados o no, de origen natural o por la actividad humana (antropogénicos), que cuando acontecen en un tiempo y en una zona determinada, causan daños y por su magnitud exceden la capacidad de respuesta de la comunidad afectada.

Desigualdad: situación en la que existen diferencias marcadas entre individuos o grupos en cuanto al acceso a recursos, oportunidades, derechos y calidad de vida.

Desnutrición: al estado patológico inespecífico, sistémico y potencialmente reversible que se genera por el aporte insuficiente de nutrimentos, o por una alteración en su utilización por las células del organismo. Se acompaña de varias manifestaciones clínicas y reviste diversos grados de intensidad (leve, moderada y grave).

Determinantes sociales de la salud: condiciones culturales, económicas, políticas, educativas, psicológicas y biológicas presentes en la localidad donde las personas nacen, crecen, viven, trabajan y envejecen. Estas condiciones, modificables a través de la acción comunitaria, influyen en factores como el autocuidado, alimentación saludable, economía solidaria, espacios habitables, gestión integral de riesgos, y recreación.

Diagnóstico Exploratorio: es el ejercicio analítico inicial del Programa de Salud y Bienestar Comunitario realizado por el SEDIF que identifica las características económicas, sociales, políticas, culturales, demográficas y geográficas de la comunidad, con el fin de comprender su situación.

Diagnóstico Participativo: es el proceso de reflexión y análisis de la realidad, que llevan a cabo en conjunto el Grupo de Desarrollo y la promotoría, basado en la metodología de planeación participativa, lo que permite identificar y priorizar las problemáticas identificadas, establecer alternativas de solución y tomar decisiones orientadas a mejorar la salud comunitaria.

Dieta correcta: la que cumple con las siguientes características de la dieta correcta: completa, equilibrada, inocua, suficiente, variada y adecuada.

Ecotecnologías: son tecnologías que tienen como objetivo el cuidado del medio ambiente y la sostenibilidad, buscando reducir el impacto negativo de las actividades humanas en el entorno natural.

Efecto perturbador: alteración o interrupción significativa en el funcionamiento normal de un sistema, proceso o situación, provocada por un evento, acción o factor externo.

Espacio alimentario: para efectos de este documento, lugar designado para la preparación y consumo de alimentos mediante la organización y la participación social.

Especificaciones técnicas de calidad: características o requisitos que deben cumplir los insumos alimenticios de acuerdo con la EIASADC.

Estado de nutrición o estado nutricional: es el resultado del equilibrio entre la ingestión de alimentos (vehículo de nutrimentos) y las necesidades nutrimentales de los individuos; es asimismo consecuencia de diferentes conjuntos de interacciones de tipo biológico, psicológico y social.

Estrategia Anual de Inversión Comunitaria (EAIC): documento que detalla los proyectos sociales o productivos, acciones de capacitación y asesoría técnica, y sus respectivos requerimientos de financiamiento, lo cual se deriva de las prioridades identificadas por el Grupo de Desarrollo en su Programa de Trabajo Comunitario a fin de modificar los determinantes sociales de la salud para generar un impacto significativo.

Estrategia Integral de Asistencia Social, Alimentación y Desarrollo Comunitario (EIASADC): herramienta que permite a los SEDIF planear de manera objetiva la asistencia social alimentaria y desarrollo comunitario.

Estrategia Integral de Profesionalización: conjunto de acciones destinadas a fortalecer las competencias del personal que opera el PSBC mediante capacitación continua a fin de adquirir los conocimientos, habilidades y aptitudes necesarios para una intervención efectiva en las comunidades.

Etapas de atención de una emergencia: se desarrolla durante la emergencia o desastre implementando un conjunto de acciones con el objetivo de salvaguardar la salud e integridad de las personas afectadas, así como disminuir las pérdidas humanas y materiales. Dichas acciones incluyen medidas como la entrega del primer alimento y otras movilizaciones necesarias para la protección de la población vulnerable.

Etapas de prevención de una emergencia: es previa a la ocurrencia de la emergencia o desastre, conjunto de acciones y mecanismos implementados previamente a la ocurrencia de los agentes perturbadores, con la finalidad de conocer los peligros o los riesgos, identificarlos, eliminarlos o reducirlos; evitar o mitigar su impacto destructivo sobre las personas, bienes, infraestructura, así como anticiparse a los procesos sociales de construcción de estos.

Etapas de recuperación tras una emergencia: inicia una vez que la emergencia o desastre ha concluido poniendo en marcha actividades para recuperar la zona dañada, (daños físicos, materiales sociales y humanos) a fin de permitir a la población reanudar su vida cotidiana.

Etiqueta: cualquier rotulo, marbete, inscripción, imagen u otra materia descriptiva o gráfica, escrita, impresa, estarcida, marcada, grabada en alto o bajo relieve, adherida, sobrepuesta o fijada al envase del producto preenvasado o, cuando no sea posible por las características del producto, al embalaje.

Evaluación del estado nutricional: conjunto de procedimientos sistemáticos que permiten identificar, seguir y evaluar las condiciones de nutrición en forma individual y colectiva, indispensable para la toma de decisiones.

Ferias de alimentación o gastronómicas: eventos donde se promueve una alimentación saludable. la cultura culinaria de una región, una denominación de origen, así como la comercialización de productos de estación; estas son un medio para unir a las comunidades mediante la celebración fortaleciendo su relación.

Fibra dietética: parte comestible de las plantas o hidratos de carbono que son resistentes a la digestión y a la absorción en el intestino delgado humano y que sufren una fermentación total o parcial en el intestino grueso; se encuentra en leguminosas, cereales integrales, verduras y frutas. La fibra dietética incluye polisacáridos, lignina y otras sustancias asociadas a las plantas y se les divide en solubles e insolubles. Su consumo insuficiente se ha asociado con la aparición de enfermedades crónicas.

Focalización: asegurar que los beneficios de las acciones lleguen a las familias que más requieren las intervenciones públicas, para concentrar la atención sobre un determinado problema o necesidad.

Formatos de inspección: herramientas de verificación que incluye los requisitos mínimos establecidos en la normatividad oficial vigente, que permite evaluar las buenas prácticas en los espacios alimentarios y almacenes, así como las acciones correctivas aplicadas.

Frutas y hortalizas deshidratadas: productos frescos, sanos y limpios, enteros o divididos, con madurez apropiada, a los cuales se les ha eliminado parcial o totalmente el agua mediante métodos naturales o artificiales.

Gastos de operación: costos que se necesitan para que la entidad funcione día a día, pero que no están directamente relacionados con la producción.

Grupo de Desarrollo: conjunto de personas que se unen libremente con el objetivo de mejorar las condiciones de vida de su comunidad mediante el desarrollo de capacidades que les permite involucrarse activamente en el diagnóstico de sus problemáticas y necesidades, así como en la planeación y ejecución de acciones, orientado a mejorar la salud comunitaria.

Grupos en condiciones de vulnerabilidad: son sectores de la sociedad o grupos poblacionales que se encuentran en mayor riesgo de que sus derechos humanos sean violados, debido a sus condiciones sociales, económicas, culturales o psicológicas.

Hábitos alimentarios: conjunto de conductas adquiridas por un individuo, por la repetición de actos en cuanto a la selección, preparación y consumo de alimentos; se relacionan principalmente con las características sociales, económicas y culturales de una población o región determinada. Los hábitos generalizados de una comunidad suelen llamarse costumbres.

Holístico: se refiere a un enfoque integral que considera todas las partes de un sistema como interdependientes y esenciales para comprender el todo. Busca abordar la totalidad en lugar de analizar elementos de forma aislada.

Huertos comunitarios: es un espacio de agricultura urbana donde se cultivan plantas hortícolas en un entorno comunitario.

Huertos escolares: son espacios de cultivo, cuya finalidad es principalmente educativa, contribuye de manera práctica y dinámica la promoción de aprendizajes relacionados con adoptar una alimentación saludable.

Inclusión: proceso y práctica de garantizar que todas las personas, independientemente de sus características, capacidades, origen, género, cultura o situación socioeconómica, tengan las mismas oportunidades de participar plenamente en la sociedad.

Inocuo: concepto que implica que un alimento no causará daño al consumidor cuando se prepara y/o consume de acuerdo con el uso a que se destina.

Lactancia materna: práctica óptima de alimentar a un bebé con leche materna directamente del pecho, ofreciendo los nutrientes que necesitan en el equilibrio adecuado, se recomienda que sea exclusiva hasta los 6 meses y una vez iniciando la alimentación complementaria continuar con esta práctica por lo menos hasta los 2 años de edad.

Localidad: todo lugar ocupado con una o más viviendas, las cuales pueden estar habitadas o no; este lugar es reconocido por un nombre dado por la ley o la costumbre; por la cantidad de población, se dividen en urbanas (mayores de 2,500 habitantes) y rurales (menores de 2,500 habitantes) de acuerdo con Instituto Nacional de Estadística y Geografía (INEGI).

Marginación: exclusión de una persona o grupo de los beneficios, derechos y oportunidades que ofrece una sociedad, debido a factores como pobreza, discriminación o falta de acceso a recursos.

Materiales de apoyo didáctico: herramientas usadas por el instructor durante la impartición de una capacitación o para la difusión, con la finalidad de favorecer el aprendizaje de una manera didáctica (Plato del Bien Comer Saludable y Sostenible, menos cíclicos aprobados por la DGADC).

Matriz de Indicadores para Resultados (MIR): herramienta de planeación que identifica en forma resumida los objetivos de un Programa, incorpora los indicadores de resultados y gestión que miden dichos objetivos; especifica los medios para obtener y verificar la información de los indicadores, e incluye los riesgos y contingencias que pueden afectar el desempeño del Programa.

Niñas y niños: personas de hasta 12 años incompletos, tal como lo establece el Artículo 5 de la Ley General de los Derechos de Niñas, Niños y Adolescentes.

Nuevas masculinidades: concepción de la masculinidad que cuestiona y redefine los roles tradicionales y estereotipados asociados a los hombres. Este enfoque promueve una visión más flexible y equitativa de los comportamientos, actitudes y responsabilidades masculinas, reconociendo la diversidad de experiencias y expresiones de género.

Obesidad: enfermedad caracterizada por el exceso de tejido adiposo en el organismo. Se determina la existencia de obesidad en adultos cuando existe un índice de masa corporal mayor o igual a 30 kg/m². Se debe a la ingesta de energía en cantidades mayores a las que se gastan, acumulando el exceso en el organismo en forma de grasa.

Orientación y Educación Alimentaria (OEA): conjunto de acciones enfocadas en transmitir nuevos conocimientos para promover una alimentación correcta, así como reforzar aquellas buenas prácticas que realiza la comunidad, a través de diferentes actividades que motiven a tener actitudes saludables, mismas que, con el tiempo, se conviertan en acciones cotidianas (hábitos).

Órtesis: dispositivos médicos diseñados para apoyar, estabilizar o corregir el funcionamiento de una parte del cuerpo que está afectada por una lesión, enfermedad o malformación.

Otros recursos distintos al FAM-AS: estrategia de combinar y coordinar diferentes fuentes de financiamiento y recursos para implementar un programa o proyecto. Este enfoque es crucial porque permite aprovechar al máximo los recursos disponibles y aumentar la efectividad de las intervenciones sociales.

Padrón de beneficiarios: relación oficial de las personas beneficiarias directas de los programas de la EIASADC.

Participación Social: proceso que permite involucrar a la población, autoridades locales, instituciones públicas y a los sectores social y privado en la planeación, programación, ejecución y evaluación de los programas y acciones de salud, con el propósito de lograr un mayor impacto.

Pequeños comercios: aquellos que comercializan insumos al menudeo en las localidades, en los cuales predomina el trabajo familiar o comunitario.

Pequeños productores: productores en los cuales predomina el trabajo familiar, comunitario y cuentan con poca capacidad de producción, en el caso de la agricultura con una media de 5 hectáreas.

Personas beneficiarias: población a la que van dirigidas los programas y apoyos de asistencia social.

Personas en Situación de Vulnerabilidad: son aquellas a quienes se ha identificado que deben ser atendidos de manera preferente, a través de programas específicos, con la finalidad de alcanzar un equilibrio social.

Población objetivo: población específica que un programa tiene planeado o programado atender para cubrir la población potencial y que cumple con los criterios de elegibilidad establecidos en su normatividad.

Población potencial: conjunto de personas que tienen una necesidad o problema que por lo tanto podrían ser elegibles para recibir atención a través de un programa social.

Porción: para efectos de este documento, se refiere a un sinónimo de alimento equivalente. Es decir, es aquella cantidad de un alimento cuyo aporte nutrimental es similar a los de su mismo grupo en energía y macronutrientos.

Prácticas de higiene: medidas necesarias que se realizan durante las diferentes etapas de la cadena alimentaria, para garantizar su inocuidad.

Primeros 1,000 días: el periodo de vida desde la concepción hasta los dos años de edad cumplidos.

Producto local (FAO): aquellos que se crían, producen y/o son procesados en la localidad o región en donde se comercializa el producto final.

Programa de Trabajo Comunitario (PTC): documento que contiene la propuesta de trabajo del Grupo de Desarrollo (GD) para el manejo y/o solución de las problemáticas identificadas en el Diagnóstico Participativo, considerando una visión integral que distribuye las responsabilidades y tareas de las y los integrantes del GD.

Prótesis: dispositivos artificiales que reemplazan una parte del cuerpo que ha sido amputada o pérdida debido a una enfermedad o lesión.

Proyecto Comunitario: plan de acción que integra actividades concretas, interrelacionadas y coordinadas, que se realizan para generar bienes y servicios que satisfagan necesidades y resuelvan problemas colectivos. Estos proyectos se centran en mejorar estilos de vida saludables basados en el Modelo para el Bienestar Comunitario.

Pulpas o colados de frutas o verduras: productos que han sido deshuesados, molidos o tamizados, sometidos a tratamiento térmico hasta su concentración y adicionados, o no, de ingredientes opcionales y aditivos para alimentos.

Ración alimentaria: para efectos de este documento, se refiere al platillo preparado que se ofrece en los espacios alimentarios.

Reglas de Operación (ROP): conjunto de disposiciones que precisan la forma de operar un programa, con el propósito de transparentar y normar la distribución y entrega de los apoyos alimentarios.

Rezago económico: atraso o retraso en el desarrollo económico de una persona, comunidad o región, en comparación con otros.

Salud Comunitaria: proceso que busca mantener y mejorar la salud de todas las personas en la comunidad a través de la acción colectiva a fin de alcanzar un estado de completo bienestar físico, mental y social.

Seguridad alimentaria: acceso físico, social y económico de todas las personas, en todo momento, a los alimentos inocuos y nutritivos que se requieren para satisfacer

sus necesidades alimenticias y sus preferencias en cuanto a los alimentos, a fin de llevar una vida saludable y activa.

Sistema de Recursos Federales Transferidos (SRFT): aplicación informática mediante la cual las entidades federativas reportan la información del ejercicio, destino y resultados de los recursos federales transferidos.

Situación de emergencia: condición que puede causar un daño y propiciar un riesgo excesivo para la seguridad e integridad de la población en general, generada o asociada con la inminencia, alta probabilidad o presencia de un agente perturbador.

Sodio: nutrimento inorgánico, que constituye el principal catión del espacio extracelular y su contenido corporal, está regulado a través de la función renal. Regula el volumen, la presión osmótica, y la carga eléctrica del fluido extra-celular. Interviene en la contracción muscular, la conducción nerviosa, la absorción de algunos nutrimentos y, en menor grado, en la constitución de los huesos.

Vigilancia Ciudadana: mecanismo de seguimiento y acompañamiento que permite a los integrantes del Grupo de Desarrollo verificar la recepción de insumos y la ejecución de las acciones programadas por el SEDIF conforme al Programa Anual de Trabajo.

Información básica

Información general

Nombre comercial del programa	[PROGRAMA DE ATENCIÓN A GRUPOS PRIORITARIOS]	
Nombre del Programa Presupuestario	[196. Programa de asistencia social FAM-AS.]	
Modalidades de apoyo	()	Apoyos económicos
	()	a. Monetario
	()	b. Becas
	()	c. Convenios

	(x) () ()	Apoyos en especie a. Bienes b. Servicios c. Infraestructura
Transversalidad	(IS-10) (DH - 10) (2.1) (Si) (Si)	Alineación a Transversalidades a. Igualdad Sustantiva b. Derechos Humanos c. Objetivos de Desarrollo Sostenible d. Niñas, Niños y Adolescentes e. Prevención Social del Delito
Derecho social y humano Anexo 1. Derechos Sociales y Humanos.		[10 - Implementar acciones para la protección, respeto, promoción y garantía de los derechos humanos de todas las personas que transitan temporalmente por el territorio zacatecano]

Alineación al Plan Estatal de Desarrollo

Plan Nacional de Desarrollo 2019-2024	[2.Política Social]
Plan Estatal de Desarrollo del Estado de Zacatecas 2022-2027	[2.-Bienestar para Todos] [9.-Atención a Grupos Vulnerables] [5 - Fortalecer la atención a personas en condiciones de vulnerabilidad, bajo la norma de no dejar a nadie afuera, no dejar a nadie atrás.]

<p>Programa General Prospectivo 2030</p>	<p>[Estrategia]</p> <p>4.2.1 Objetivo</p> <p>Procurar y lograr una sociedad con bienestar a través del fortalecimiento del sentido de comunidad y la construcción de mecanismos de inclusión social, sobre los que se levante un escenario de igualdad de derechos a partir de la atención de rubros como el desarrollo social y el combate a la pobreza; la salud y la alimentación; las culturas del deporte; los desafíos relativos a la concentración y dispersión poblacional; la migración; y la producción y distribución del ingreso en las comunidades</p> <p>[Componente Estratégico]</p> <p>4.2.1.2 Lograr la cobertura universal en servicios sanitarios y en el acceso a los nutrientes básicos.</p> <p>[Prioridad de acción]</p> <ul style="list-style-type: none"> ● Favorecer la complementariedad de programas federales y estatales con metas vinculadas a la mejora nutricional, a partir de eficientar la coordinación entre los distintos órdenes de gobierno. ● Favorecer la producción de alimentos en comunidades y ejidos del estado para el autoconsumo en las mismas.
<p>Programa Sectorial</p>	<p>[OBJETIVO 48. Ampliar la cobertura de programas sociales federales para la atención a grupos vulnerables.]</p> <p>[48.1 Otorgar apoyos a la población vulnerable de Zacatecas con el fin de coadyuvar en la superación de la carencia alimentaria mediante el Programa "Hambre Cero".]</p> <p>48.1.4 Otorgar Paquetes alimentarios para mujeres embarazadas y mujeres en periodo de lactancia, así como niñas y niños de seis meses a dos años de edad en municipios, localidades o AGEB rurales, urbanas o indígenas de muy alto y alto grado de marginación.</p>

076339ce9bd78f58f7f561c10f4222cecfb7bf200788896c4f2e9cc10b9a415cd5

Objetivo de Desarrollo Sostenible 2.1	[2 Hambre Cero] 
--	--

Información administrativa-organizacional

Dependencia responsable	[Sistema Estatal para el Desarrollo Integral de la Familia]
Dirección o unidad administrativa directa responsable	[Subdirección de Alimentación y Desarrollo Comunitario]

Información programática-presupuestal

Finalidad del Programa	[2 - Desarrollo Social]	
Función del Programa	[2.6 - Protección Social]	
Presupuesto autorizado	[\$2,713,880.00]	
Clave presupuestal	[\$2,713,880.00]	[4-501-50101-196-1-1-4411-253233601]

Partida de gasto	[4411]	
Clave del programa presupuestario	[196]	
Gastos de operación	[\$0.00]	

4. Objetivo

Contribuir a mejorar las condiciones de vida de los grupos en situación de vulnerabilidad, a consecuencia de los determinantes sociales que impiden el desarrollo integral del individuo y/o las familias, así como favorecer el envejecimiento activo y saludable mediante la atención a las personas mayores en Casas de Día, la atención a las personas con discapacidad en materia de rehabilitación e inclusión, y la atención a la primera infancia en los Centros de Atención Infantil en cualquiera de sus modalidades, además de brindar protección, promoción y restitución de los derechos de las niñas, niños y adolescentes, y de las personas en situación de emergencia o desastre.

4.1. Objetivo del Componente de Atención e Inclusión Social

Contribuir al desarrollo integral de los grupos de atención prioritaria, con un enfoque especial en el bienestar de las personas mayores y las personas con discapacidad. Promover un envejecimiento activo y saludable, así como la inclusión plena de las personas con discapacidad, a través de las Casas de Día del SEDIF y SMDIF, mediante actividades socio-recreativas, atención interdisciplinaria y programas de capacitación integral sobre envejecimiento saludable y derechos de las personas con discapacidad.

4.2 Alineación con Instrumentos Programáticos

Alineación al Plan Estatal de Desarrollo 2022-2027

Principio rector: 2. Bienestar para Todos

Políticas públicas: 9. Atención a Grupos Vulnerables

Fortalecer los mecanismos y programas para la atención de la infancia. Promover acciones para el desarrollo digno de los adultos mayores. Fortalecer la atención a personas en condiciones de vulnerabilidad. Brindar y fortalecer la atención a las personas con discapacidad.

Alineación al Programa General Prospectivo 2033

Estrategia de Intervención: Sociedad con Bienestar.

Componente Estratégico: Lograr la cobertura universal en servicios sanitarios y en el acceso a los nutrientes básicos.

Alineación a derechos humanos

16 Derecho a la Alimentación

Alineación a objetivos de desarrollo sostenible (ODS)

ODS 1. Fin de la pobreza

ODS 2. Hambre cero

5. Cobertura

Estatal, en los cincuenta y ocho municipios del estado, localidades y AGEB rurales y urbanas, brindando los apoyos en las zonas de atención prioritaria y a las comunidades de alta y muy alta marginación preferentemente, a los Grupos de Atención Prioritaria, estas se basan en los Índices del Consejo Nacional de Población (CONAPO 2020) y con los de rezago social por CONEVAL.

6. Población y focalización**6.1 Población potencial**

En el estado de Zacatecas hay 177,600 personas de más de 60 años. Según CONAPO 2020.

6.2 Población objetivo

Personas Mayores de 60 años y más, pero principalmente aquellas sujetas de atención social por desamparo, marginación, abandono y/o violencia en sus diferentes tipos: física, psicológica, económica, sexual y patrimonial.

Aproximadamente se atenderá a más de 1,200 beneficiarios para el ejercicio fiscal 2025.

6.3. Criterios de focalización

Este programa, surge como una herramienta para visibilizar y trazabilizar la atención de las personas sujetas de asistencia social, con recursos federales del Fondo de Aportaciones Múltiples FAM-AS, en consonancia con lo previsto en la Ley de Coordinación Fiscal (LCF) y la Ley de Asistencia Social (LAS), por lo tanto, para su focalización:

1. Se deberá tomar en cuenta principalmente a las localidades, municipios y Área Geoestadística Básica (AGEB) de alta y muy alta marginación, o rezago social de acuerdo con Consejo Nacional de Población (CONAPO) 2020, y Consejo Nacional de Evaluación de Políticas de Desarrollo Social (CONEVAL) 2022.
2. Se deberá priorizar a las personas y familias que habiten en zonas rurales y urbanas de población mayoritariamente indígena, con mayor grado de marginación y altos índices de violencia.
3. Deberá atender a los sujetos establecidos en el artículo 4º y los servicios previstos en el artículo 12 fracción I incisos a), b), c), f), g), h), i); de la LAS.
4. El Programa podrá tener cobertura en todos los municipios del estado, con base en la disponibilidad presupuestal y de las condiciones que le permitan operar.

6.4. Requisitos de selección de beneficiarios

La selección de beneficiarios deberá respaldarse con alguno de los siguientes documentos que sirven como comprobación de los criterios de elegibilidad:

1. Estudio Socioeconómico
2. Identificación oficial. (INE, constancia de identidad, credencial de INAPAM y/o pasaporte vigente).
3. Acta de Nacimiento.
4. Copia de la CURP.
5. Comprobante de domicilio (en caso de que el beneficiario solicite directamente su integración al programa).
6. Certificado medico (Sector Salud).
7. Expediente clínico

8. Consentimiento Informado

6.5 Métodos y/o procedimientos de selección

La selección de los beneficiarios la realizará los sistemas municipales DIF. Para tal efecto, se incluirá a la población que se identifica como sujeta de atención y que por sus condiciones requiere apoyo. Personas de 60 años y más. Para el ejercicio fiscal 2025 se estará operando el Subprograma de Atención a Adultos mayores, únicamente, a través de "Casas de Día".

El SEDIF Zacatecas brindará orientación y supervisará la conformación del padrón de beneficiarios que realiza el SMDIF, el cual deberá oficializarse mediante la captura en el SIIAS para su posterior integración en el SIPAB.

7. Características de los Apoyos

7.1 Tipo de Apoyo

Características

A través del FAM-AS ramo 33, se proporcionarán apoyos en bienes muebles, los cuales serán útiles para equipar las estancias de día. (Próximas a determinar, dependiendo de las necesidades de las estancias).

Vertiente 1. Capacitaciones y servicios. –

Tipo de apoyo.



Especie

El SEDIF aporta capacitación al personal, beneficiarios y familiares de las Casas de Día, supervisión y derivados de las necesidades de las casas, se podrá proporcionar otros bienes y/o servicios que los bienes inmuebles y/o el personal así lo requiera.

Además, se ofrecen servicios que se detallan en la tabla siguiente y que deberán brindarse por lo menos tres días por semana:

Casa de Día A Atención Integral sin Alimentos.	Atención multidisciplinaria, la cual incluye: <ul style="list-style-type: none"> • Atención médica • Atención odontológica • Psicología • Gerontología • Nutrición • Orientación jurídica • Trabajo social • Terapia física • Actividades socio-culturales
---	---

Podrán hacer uso de las aparatología, proporcionada para la activación de las casas, estarán abiertas las puerta de los consultorios equipados con recurso FAM.AS ramo 33, así como de los insumos para otras terapias ocupacionales como las socio culturales que de aquí se emanen.



Monto:

De acuerdo a los precios de mercado disponibles al momento de la licitación.



Periodicidad:

A demanda



Temporalidad:

A demanda, durante el ejercicio fiscal.

076339ce9bd78f58f7f561c10f4222ceecfb7bf20078896c4f2e9cc10b9a415d5

Vertiente 2. Equipamiento. –**Tipo de apoyo.****Especie**

A través del FAM-AS ramo 33, se proporcionarán apoyos en bienes muebles, los cuales serán útiles para equipar las estancias de día. (Próximas a determinar, dependiendo de las necesidades de las estancias).

**Monto:**

N/D

**Periodicidad:**

Anual

**Temporalidad:**

Única ocasión, durante el ejercicio fiscal.

7.2 Unidad y periodicidad de los apoyos

En el caso de las capacitaciones, asesorías y/o terapias ocupacionales se proporciona a demanda y solicitud de los beneficiarios.

La atención integral a las personas mayores contempla un enfoque holístico que abarca aspectos físicos, emocionales, sociales y cognitivos. Es por eso que, para que esta atención se considere integral, debe contar como mínimo, con los elementos multidisciplinares que permitan abordar de manera completa y coordinada las

7.3 Criterios de selección para los insumos

Los recursos que se destinan a centros de asistencia social para personas mayores con residencia permanente (casas hogar, centros gerontológicos o asilos), deben implementar modelos de atención diurna: Club de Día, Casa de Día Modelo A o Modelo B y contar con su alta y respectivo Aviso de Funcionamiento requerido por la Comisión Federal para la Protección contra Riesgos Sanitarios (COFEPRIS), la autoridad sanitaria encargada de regular y supervisar productos, establecimientos y servicios relacionados con la salud en México como lo marca el Artículo 200 BIS y 202 de la Ley General de Salud. No obstante, se fomenta la apertura de espacios exclusivos para Casas de Día por parte de los SEDIF y SMDIF, promoviendo la especialización y mejora en la calidad de atención para personas mayores.

8. Acciones transversales

8.1 Orientación y Atención Gerontológica

Tipo de apoyo: talleres y/o atención multidisciplinaria.

8.2 Vigilancia Nutricional

El sistema de vigilancia nutricional es un proceso sistemático y permanente de recolección, transmisión, análisis e interpretación de información que permite mantener un conocimiento actualizado de la situación alimentaria nutricional de una población determinada. A su vez, pretende identificar problemas, causas, tendencias y factores asociados, con el fin de predecir cambios en la disponibilidad, consumo y aprovechamiento de los alimentos y sus consecuencias sobre el estado nutricional de la población, así como decidir las acciones preventivas, curativas, de rehabilitación o emergencia que deben llevarse a cabo para modificar la situación existente y evaluar la eficacia de tales acciones.

El SNDIF en colaboración con el Centro de Investigaciones en Políticas, Población y Salud (CIPSS) de la Universidad Nacional Autónoma de México (UNAM), coordina el sistema de vigilancia nutricional denominado "Evaluación del Estado Nutricional" (EEN), en donde se concentra información de peso, talla y hábitos alimentarios.

La EEN la realizan los SEDIF en coordinación con el SNDIF y el CIPSS de acuerdo con la cédula que para tales efectos será emitida. Los resultados de la EEN deberán favorecer la focalización de la población objetivo de los programas alimentarios, así como, la construcción de estrategias o intervenciones en materia de orientación y

educación alimentaria dirigidas a atender con mayor énfasis las problemáticas detectadas.

8.3 Organización y Participación Comunitaria

La participación social y comunitaria es un eje imprescindible del desarrollo humano, esta fortalece el sentido de pertenencia a un grupo, a través del cual se facilita el ejercicio de derechos, así como la mejora de los determinantes sociales de la salud. Las personas involucradas en la implementación de proyectos para el bien común desarrollan capacidades de cooperación, solidaridad y autogestión, fundamentales para lograr la sostenibilidad de los proyectos.

Asimismo, para lograr la participación hay que considerar una serie de acciones y principios que fomenten la salud y el bienestar comunitario, así como motivación para la transformación de una realidad adversa. Esta participación se caracteriza por ser:

- Voluntaria (no remunerada)
- Libre (no condicionada)
- Consciente (sabiendo que implica compromisos)
- Solidaria (por ayudar a otros)
- Por niveles (con opciones de participación según interés y posibilidad: desde opinar y asistir, hasta el seguimiento en la utilización de recursos y en la toma de decisiones)
- Universal (todos pueden participar sin distinción de educación, jerarquía, sexo, edad, posición económica, étnica, discapacidad, etc.).

La participación comunitaria, se concibe como la generación planificada e intencionada de escalones de participación cada vez más amplios. Si una comunidad o grupo está en proceso de ampliación y profundización de la participación social, existirían distintas posibilidades o escalones para participar, según el nivel de compromiso y corresponsabilidad que la gente adquiriera, sin embargo, se debe considerar que, entre más escalones hay, mayores son las posibilidades de participación. Un escenario posible en la participación comunitaria de los integrantes de una comunidad o grupo tendría como referencia la construcción de procesos sociales con un encuadre (normas, consignas y valores) diseñado colectivamente, manteniendo la organización como una necesidad, cooperando con sus recursos, comprometiéndose con la acción comunitaria para obtener logros materiales y humanos en beneficio de la comunidad, el grupo, la familia y para sí mismo. La participación debe ser valorada como el motor del hacer comunidad, como el instrumento a través del cual se cristalizan las decisiones, las aspiraciones y los valores del ser "sujeto" y del ser "comunidad".

8.4 Organización comunitaria

La organización comunitaria implica la reconstrucción del tejido social, que en ocasiones se desgasta en los diversos espacios de convivencia, con impactos cada vez más visibles entre la población en condiciones de pobreza y vulnerabilidad, incrementando riesgos. Es por eso que, resulta imprescindible propiciar que la comunidad o el grupo, articulen procesos tendientes al ejercicio de sus derechos, a la recreación de su cultura y fundamentalmente, a la toma de decisiones de lo que les atañe en la vida comunitaria. El fomentar la organización y participación comunitaria, siendo estos componentes inseparables del hacer comunidad, se convierten en valores instrumentales para arribar a formas superiores de desarrollo humano.

Como producto del proceso donde la participación y la organización se implementan, ocurre el empoderamiento de la comunidad o el grupo, donde las personas logran el poder, el control, el dominio sobre sí mismos, su convivencia y su vida. Aquí convergen el sentimiento de control personal y el interés por el bienestar social real, encaminado a un desarrollo comunitario.

8.5 Mecanismo de Participación Ciudadana

Se promoverá la participación de la Población Beneficiada del Programa a través de la integración y operación de Comités de Contraloría Social, para el seguimiento, supervisión y vigilancia del cumplimiento de las metas y acciones comprometidas en el Programa, así como de la correcta aplicación de los recursos públicos asignados al mismo.

Para lograr lo anterior, el Programa deberá sujetarse a los "Lineamientos Generales para la Promoción y Operación de la Contraloría Social en los Programas Estatales de Desarrollo Social", emitido por la Secretaría de la Función Pública, a efecto de que se promuevan y realicen las acciones necesarias para la integración y operación de la contraloría social de acuerdo a la Guía Operativa de Contraloría Social, elaborada por la Instancia Ejecutora y validada por la Secretaría de la Función Pública; y demás documentos normativos establecidos por el Programa, promoviendo la participación de hombres y mujeres preferentemente de forma equitativa en la Conformación de los Comités de Contraloría Social.

1. Datos Generales del Mecanismo de Participación Ciudadana

- a) **Institución que lo coordina:** Sistema Estatal para el Desarrollo Integral de la Familia.

- b) **Área dentro de la Institución responsable de la coordinación del mecanismo:** Subdirección de Alimentación y Desarrollo Comunitario.
- c) **Nombre del mecanismo:** Atención a sugerencias, quejas y denuncias.
- d) **Objetivo general del mecanismo:** La corresponsabilidad, rendición de cuentas, la transparencia en la aplicación del recurso, la vigilancia y seguimiento a la operación del programa.
- e) **Tema central a desarrollar por el mecanismo:** Participación Social
- f) **Requisitos para acceder al mecanismo de participación:** Ser población beneficiaria del programa, así como de organizaciones de la sociedad civil o ciudadanía interesada en monitorear el programa.
- g) **Principal sustento jurídico que da origen al mecanismo:** Reglas de Operación del Programa Atención a Grupos Prioritarios 2025.

- 2. **Vigencia:** Temporal, de enero de 2025 a diciembre de 2025.
- 3. **Tipo de Participación:** De monitoreo.
- 4. **Modalidad de la Participación:** Presencial
- 5. **Forma o Figura de la Participación:** Participación Social.
- 6. **Nivel de Incidencia del Mecanismo de Participación:** Vigilancia.
- 7. **Cobertura Territorial del Mecanismo:** Estatal
- 8. **Convocatoria para Participar en el Mecanismo:**

Los beneficiarios, los representantes de los SMDIF u otras organizaciones y la población en general pueden acudir en cualquier momento al Sistema Estatal para el Desarrollo Integral de la Familia de Zacatecas para presentar sus sugerencias, quejas o denuncias que contribuyan a una operación más eficiente y transparente en la entrega de apoyos. Para la presentación de quejas y denuncias derivadas de la operación del programa, los beneficiarios podrán acudir de manera externa a la Secretaría de la Función Pública quien dará el trámite correspondiente o bien hacer uso del Sistema de Atención Ciudadana.

- 9. **Monitoreo y Seguimiento:** Se debe promover la participación de la población beneficiaria de todos los programas operados con recursos federales, así como de organizaciones de la sociedad civil o ciudadanía interesada en monitorear el Programa. Lo anterior será a través de la

integración, operación y vinculación de contralorías sociales, para el seguimiento, supervisión y vigilancia del cumplimiento de las metas y acciones comprometidas en cada uno, así como de la correcta aplicación de los recursos federales asignados al mismo.

10. Datos de Contacto del Responsable Institucional del Mecanismo de Participación Ciudadana:

Nombre: Juan Francisco

Apellido Paterno: Díaz

Apellido Materno:

Cargo: Subdirector de Alimentación y Desarrollo Comunitario

Estado: Zacatecas

Municipio: Zacatecas

Colonia: Hidráulica

Calle: Río Lerma

Número exterior: 100

Número interior:

Código Postal: 98608

Teléfono: 4929242337

Extensión: 102

Correo electrónico: alimentariazacatecas@gmail.com

8.7 Protección y promoción de los derechos humanos de las personas en situación de vulnerabilidad.

Objetivo. - Promover el ejercicio de los derechos humanos de todas las personas que se encuentran en una situación particularmente vulnerable y que enfrentan obstáculos para acceder al derecho a una alimentación nutritiva, suficiente y de calidad, a la salud y el bienestar; así como a un desarrollo integral. Esta línea transversal busca la implementación de acciones en tres sentidos:

1. Empoderamiento, promoción y restitución de derechos que contribuyan a la superación de toda forma de discriminación, violencia y abuso.
2. Promoción de la equidad social.
3. Integración o reintegración social, con pleno respeto a su dignidad.

8.8. Acciones de Fortalecimiento

El SEDIF, en coordinación con el SMDIF, debe transmitir la importancia de asegurar el trato digno y profesional al adulto mayor. Lo anterior brindado por profesionales certificados y capacitados en la materia.

Las capacitaciones deben planearse para evaluar las necesidades del personal que participará en ellas y, en concordancia con esto, diseñarlas a su medida; además, deberán ser continuas y actualizadas, con la intención de obtener los cambios esperados. Es recomendable que sean interactivas y presentarlas en segmentos cortos que ayuden a una mejor comprensión de los temas. La capacitación es fundamental, ya que implica el entrenamiento antes de la ejecución y los temas que se expongan deben ser entendibles.

La capacitación se encargará de instruir a los participantes en los conocimientos necesarios y cómo aplicarlos, además de incluir la enseñanza de nuevas habilidades, métodos y procedimientos que induzcan a un cambio de hábitos.

9. Derechos, obligaciones y sanciones.

9.1 SISTEMAS ESTATALES DIF

Los SEDIF tendrán las siguientes responsabilidades:

- Elaborar, considerando lo establecido en la presente Estrategia y la demás normatividad aplicable, los instrumentos para la planeación, operación, seguimiento y evaluación de los programas de la EIASADC a nivel estatal y municipal
- Elaborar ROP para cada uno de los programas de la EIASADC, con el propósito de transparentar y normar la distribución y entrega de los apoyos, con base en el Anexo C2.A
- Celebrar convenios de colaboración con los SMDIF para la operación de cada uno de los programas de la EIASADC, basándose en el Anexo C2.B
- Coordinar la operación de los programas de la EIASADC en la entidad federativa con las instancias participantes
- Administrar y ejercer los recursos provenientes del Ramo General 33, Fondo de Aportaciones Múltiples "Asistencia Social" (i006) de acuerdo con la normatividad vigente
- Focalizar la población objetivo de cada programa, en coordinación con los SMDIF, priorizando la población en municipios, localidades o Área Geoestadística Básica

(AGEB) rural, urbanas o indígenas de alto y muy alto grado de marginación, de acuerdo con los criterios establecidos en la presente Estrategia

- Iniciar oportunamente la operación de los programas de la EIASADC, y entregar de forma continua y sin interrupciones los apoyos, servicios y capacitaciones
- Fomentar la organización, motivación y continuidad de las actividades realizadas en el marco de los diferentes programas
- Capacitar, asesorar y dar seguimiento a los SMDIF en la operación de los programas de la EIASADC
- Llevar a cabo los procesos de licitación para adquisición de los insumos durante el primer trimestre del año
- Buscar e impulsar la coordinación interinstitucional para fortalecer la operación de los programas de la EIASADC
- Dar seguimiento y evaluar la operación de los programas de la EIASADC
- Promover la formación y operación de los comités de vigilancia ciudadana para el seguimiento de los programas
- De acuerdo con la circular uno del 14 de febrero de 2019, emitida por el C. Presidente Constitucional de los Estados Unidos Mexicanos, no podrán transferirse recursos federales del FAM-AS a ninguna organización social, sindical o civil en la que alguna de estas fuera intermediario para la entrega de los apoyos a las y los beneficiarios
- Informar a la DGADC y a las instancias que lo requieren de el avance en la aplicación del recurso y operación de los programas de la EIASADC
- Proporcionar a la DGADC la información específica que ésta solicite, que puede ser requerida en diferentes situaciones y tiempos, así como la establecida en el Calendario Anual 2025
- Entregar a la DGADC la información requerida para la evaluación del Índice de Desempeño, de acuerdo con las indicaciones, formatos y calendario de entrega que en éste se señalan
- Determinar la viabilidad de atención a las solicitudes de apoyos y servicios de los programas de la EIASADC por parte de la ciudadanía, turnadas por la DGADC, así como notificar sobre la respuesta correspondiente
- Ejercer el recurso proveniente del FAM-AS, dentro del ejercicio fiscal para el cual fue transferido, evitando su aplicación en ejercicios fiscales posteriores
- Concentrar e integrar los padrones de beneficiarios para cada programa operado con recurso del Ramo General 33 FAM-AS
- Promover que la selección de las personas beneficiarias de los programas operados con Ramo 33 FAM-AS, se realice tomando en cuenta que no haya duplicidad con otros programas de asistencia social

- Aplicar y hacer un uso adecuado de lo dispuesto en los Lineamientos de Imagen Gráfica vigente para los programas de la Estrategia Integral de Asistencia Social, Alimentación y Desarrollo Comunitario vigente
- Supervisar constantemente las localidades beneficiadas con el PSBC, llevando un reporte de la visita con evidencia fotográfica.
- Participar en las capacitaciones que la DGADC otorgue para la mejora de la implementación del PSBC
- Proporcionar en tiempo y forma la información solicitada por la DGADC sobre la operación y el seguimiento al PSBC
- Dar a conocer el PSBC y otorgar capacitación sobre el PSBC a los SMDIF
- Otorgar la orientación alimentaria que requieren los beneficiarios de los Programas de Desarrollo Comunitario por parte del área alimentaria del SEDIF
- Garantizar la existencia de promotoría (estatal y/o municipal) para el acompañamiento y seguimiento de los GD
- Brindar asesoría y capacitaciones a la promotoría (estatal y/o municipal)
- Fomentar la conformación de subcomités APCE
- Realizar acciones de coordinación interinstitucional con el propósito de obtener apoyos en materia de capacitación
- En la contratación de personas proveedoras para el desarrollo de capacitaciones y adquisición de insumos, deberá especificar lo siguiente: declarar bajo protesta de decir verdad, no llevar a cabo acciones de proselitismo hacia persona alguna, partidos políticos, asociación política nacional, sindicato o religión alguna y no tener entre sus directivos/as o representantes a personas funcionarias públicas, representantes de elección popular o miembros del Poder Judicial, de cualquiera de los tres órdenes de gobierno
- Procurar la existencia de promotores (estatal y/o municipal) hablantes de lengua indígena para el acompañamiento y seguimiento a las personas beneficiarias de los programas
- Supervisar el cumplimiento con las presentes Reglas de Operación a nivel municipal y local, así como llevar a cabo acciones para su difusión.
- Realizar los cambios en el SIIAS, del padrón de beneficiarios que mensualmente nos harán llegar los municipios y, que por diferentes causas se tengan que realizar en el formato designado para esto (altas y bajas)

9.2 SISTEMAS MUNICIPALES DIF

Dado que los SMDIF son un elemento fundamental en el proceso de operación de los programas de la EIASADC, se definen para estos las siguientes responsabilidades:

- Celebrar el convenio de colaboración con el SEDIF, con el fin de operar los programas de la EIASADC
- Participar de forma conjunta con el SEDIF en el establecimiento de mecanismos y estrategias a seguir para la detección, selección, focalización y atención de beneficiarios
- Promover y coordinar la participación comunitaria en la operación de los programas, a través de la formación de comités y/o grupos de desarrollo según corresponda.
- Implementar acciones de orientación y educación alimentaria, aseguramiento de la calidad, así como de organización y participación comunitaria
- Operar los programas descritos en la presente Estrategia, con observancia y apego a las ROP emitidas por el SEDIF y lo establecido en el convenio de colaboración firmado entre ambos
- Impulsar la coordinación con las instancias correspondientes del sector público, social o privado para fortalecer la operación de los programas de la EIASADC
- Generar los informes correspondientes sobre la operación de los programas de la EIASADC
- Integrar, actualizar y entregar los padrones de beneficiarios de los programas de la EIASADC al SEDIF
- Dar a conocer las Reglas de Operación sobre Las Casas de Día a los beneficiarios;
- Coadyubar en el seguimiento y operación del programa.
- Gestionar ante el ayuntamiento u otras instancias competentes, los recursos para la operación de las Casas de Día
- Observar la normativa federal aplicable al programa;
- Apoyar en las labores de acreditación de la distribución a beneficiarios en formatos oficiales de entrega (cuando aplique).

- Establecer los mecanismos de control interno necesarios para que los comprobantes de entrega a beneficiarios estén debidamente ordenados por año, mes y comunidad, resguardándose en las instalaciones del SMDIF y asegurándose que estén disponibles para futuras revisiones tanto de este Sistema como de los entes fiscalizadores.

- Anexar al expediente individual los datos de seguimiento médico, psicológico, nutricional, jurídico, etc.

- Conformar y registrar correctamente el padrón de beneficiarios.

- En caso de no cumplir con lo determinado en las presentes reglas de operación el SEDIF tiene la facultad de determinar la movilidad del mobiliario a otro municipio.

9.2. Derechos

De la Población atendida:

- Los beneficiarios tienen derecho a recibir por parte del SEDIF un trato digno, respetuoso y equitativo, sin distinción de sexo, grupo étnico, situación de discapacidad, condición social, condiciones de salud, filiación política, opiniones, preferencias, estado civil, religión o cualquier otra que atente contra la dignidad humana y tenga por objeto anular o menoscabar sus derechos y libertades.
- Participar en acciones de capacitación que respondan a sus requerimientos de conocimientos, habilidades y aptitudes;
- Solicitar y recibir información clara, sencilla y oportuna sobre la operación del programa y los requisitos para participar en el mismo.
- Gestión e incorporación gratuita de los beneficios del programa.
- Recibir atención oportuna a sus solicitudes, quejas y sugerencias.

De los SMDIF

b) Recibir asesoría, capacitación, acompañamiento e información por parte del SEDIF.

9.2 Obligaciones

De la población atendida:

c) Asistir y participar en las capacitaciones programadas por el SEDIF y/o el SMDIF para el ejercicio vigente;

e) Utilizar adecuadamente los insumos otorgados para la implementación o consolidación de proyectos comunitarios para los cuales fueron programados;

i) Hacer buen uso de la infraestructura de espacios comunitarios (manejo, mantenimiento), y

9.3 Sanciones

Todas las partes

Tienen la responsabilidad de hacer del conocimiento de las autoridades competentes, cualquier falta administrativa, acto de corrupción o comisión de delito alguno, por parte de cualquiera de los servidores públicos relacionados con la operación del programa.

9.1.2 Son obligaciones de los beneficiarios

- Solicitar su incorporación al programa.
- Proporcionar información veraz para el levantamiento del estudio socioeconómico, historial clínico.
- Presentar la documentación que se requiere para la conformación del expediente individual.
- Hacer un uso adecuado de las instalaciones, servicios y apoyos recibidos.
- Mantener comunicación para informar sobre el avance del mismo.
- Cumplir con lo dispuesto en las presentes Reglas de Operación.

11. Datos Generales del Mecanismo de Participación Ciudadana

- a) **Institución que lo coordina:** Sistema Estatal para el Desarrollo Integral de la Familia.
- b) **Área dentro de la Institución responsable de la coordinación del mecanismo:** Subdirección de Alimentación y Desarrollo Comunitario.
- c) **Nombre del mecanismo:** Atención a sugerencias, quejas y denuncias.
- d) **Objetivo general del mecanismo:** La corresponsabilidad, rendición de cuentas, la transparencia en la aplicación del recurso, la vigilancia y seguimiento a la operación del programa.
- e) **Tema central a desarrollar por el mecanismo:** Participación Social
- f) **Requisitos para acceder al mecanismo de participación:** Ser población beneficiaria del programa, así como de organizaciones de la sociedad civil o ciudadanía interesada en monitorear el programa.
- g) **Principal sustento jurídico que da origen al mecanismo:**

Reglas de Operación 2025 del Programa Atención Alimentaria en los Primeros 1000 Días del estado de Zacatecas.

- 12. Vigencia:** Temporal, de enero de 2025 a diciembre de 2025.
- 13. Tipo de Participación:** De monitoreo.
- 14. Modalidad de la Participación:** Presencial
- 15. Forma o Figura de la Participación:** Participación Social.
- 16. Nivel de Incidencia del Mecanismo de Participación:** Vigilancia.
- 17. Cobertura Territorial del Mecanismo:** Estatal
- 18. Convocatoria para Participar en el Mecanismo:**

Los beneficiarios, los representantes de los SMDIF u otras organizaciones y la población en general pueden acudir en cualquier momento al Sistema Estatal para el Desarrollo Integral de la Familia de Zacatecas para presentar sus sugerencias, quejas o denuncias que contribuyan a una operación más eficiente y transparente en la entrega de apoyos alimentarios.

Para la presentación de quejas y denuncias derivadas de la operación del programa, los beneficiarios podrán acudir de manera externa a la Secretaría de la Función Pública quien dará el trámite correspondiente o bien hacer uso del Sistema de Atención Ciudadana.
Correo: sfp@zacatecas.gob.mx Teléfono: 492 9256 540

Dirección: Edificios D y H, Circuito Cerro del Gato, Ciudad Administrativa, 98160 Zacatecas, Zac.

- 19. Monitoreo y Seguimiento:** Se debe promover la participación de la población beneficiaria de todos los programas operados con recursos federales, así como de organizaciones de la sociedad civil o ciudadanía interesada en monitorear el Programa. Lo anterior será a través de la integración, operación y vinculación de contralorías sociales, para el seguimiento, supervisión y vigilancia del cumplimiento de las metas y acciones comprometidas en cada uno, así como de la correcta aplicación de los recursos federales asignados al mismo.

20. Datos de Contacto del Responsable Institucional del Mecanismo de Participación Ciudadana:

Nombre: Juan Francisco

Apellido Paterno: Díaz

Apellido Materno:

Cargo: Subdirector de Alimentación y Desarrollo Comunitario

Estado: Zacatecas

Municipio: Zacatecas

Colonia: Hidráulica

Calle: Río Lerma

Número exterior: 100

Número interior:

Código Postal: 98608

Teléfono: 4929242337

Extensión: 102

Correo electrónico: alimentariazacatecas@gmail.com

- Coordinar las acciones transversales de (orientación y educación alimentaria, aseguramiento de la calidad e inocuidad de los alimentos, proyectos productivos y/o desarrollo comunitario) con el fin de brindar apoyos integrales.

9.4 Criterios de Incumplimiento, Retención, Suspensión o Reducción de Recursos.

El SEDIF podrá sancionar administrativamente a quienes no cumplan con las presentes Reglas de Operación. Considerando como faltas las siguientes:

- Que los beneficiarios reportados no reciban el apoyo correspondiente.
- Que hagan mal uso de la infraestructura así como de los bienes muebles.
- Que extraigan los insumos
- Que el programa se empleé para actividades y fines distintos para lo que fueron creados, ya sea proselitismo, campañas políticas, lucro, etc.).

- Que se niegue el servicio y el uso de los bienes muebles a los beneficiarios sin justificación alguna, en casos y circunstancias especiales deberá consultar por escrito al SEDIF y contar con la autorización o negativa según sea el caso.
- Que no se permita la supervisión del personal enviado por el SEDIF, a efecto de verificar el buen funcionamiento del programa.

10 Instancias participantes

10.1 Instancias ejecutoras

El SEDIF es la instancia ejecutora, a través de la Subdirección de Alimentación y Desarrollo Comunitario en coordinación con los SMDIF, cuando así aplique, quienes estarán a cargo de la promoción, operación, administración, ejecución, evaluación, seguimiento y comprobación de los recursos asignados, conforme a las presentes Reglas de Operación.

El SMDIF es en este caso el último ejecutor del recurso, debido a que es el encargado de hacer focalización de las personas beneficiarias, empadronar así como de hacer la dispersión de los apoyos a los mismos.

10.2 Instancia normativa estatal

La instancia responsable de administrar los recursos provenientes del ramo general 33 es el Sistema Estatal para el desarrollo Integral de la Familia de Zacatecas. Se debe realizar en apego a los objetivos de la Ley de Coordinación Fiscal.

El SEDIF, por su facultad para publicar las presentes Reglas de Operación, es la entidad competente para coordinar la implantación y ejecución del Programa, así como para el seguimiento del cumplimiento de los objetivos de seguridad operacional fijados en él, sin que esto altere las competencias que la normativa vigente atribuye a las autoridades nacionales de supervisión y al resto de los organismos, órganos, entes y entidades.

Asimismo, en coordinación con la Subdirección Jurídica del SEDIF, la Función Pública del Estado y el Órgano Interno de Control están facultados para interpretar las presentes Reglas de Operación, así como para resolver aspectos no contemplados en ellas.

10.3 Instancia normativa federal

"Por tratarse de Recursos Federales, le corresponde al SNDIF a través de la Dirección General de Alimentación y Desarrollo Comunitario, por medio de la Estrategia Integral de Asistencia Social, Alimentación y Desarrollo Comunitario, con fundamento en la Estructura Programática del FAM-AS del Presupuesto de Egresos de la Federación)." como lo refiere el apartado 10.3 del ANEXO C2.A MODELO DE REGLAS DE OPERACIÓN de la EIASADC 2025.

Con la finalidad de apoyar la transparencia y rendición de cuentas, sobre los resultados de los programas de la EIASADC operados con recursos del Ramo General 33, FAM-AS, existen mecanismos de intercambio de información entre los SEDIF y las instancias fiscalizadoras federales, así como con la DGADC. Estos mecanismos se constituyen por la evaluación y el seguimiento establecidos por instancias federales, como la SHCP y Consejo Nacional de Evaluación de la Política de Desarrollo Social (CONEVAL); así como, por las visitas de seguimiento, asesorías, reuniones, encuentros nacionales y por el envío de información al SNDIF por parte de los SEDIF, de acuerdo con el calendario emitido por la DGADC.

Es oportuno aclarar que los recursos federales, no pierden su carácter federal a pesar de ser transferidos a las Entidades Federativas, es por ello que son auditados y revisados por la Secretaría Anticorrupción y Buen Gobierno, a través de la Dirección General de Operación Regional y Contraloría Social, o en su caso, por la Unidad de Auditoría Gubernamental de los Órganos Internos de Control en las dependencias y entidades de la Administración Pública Federal y/o auditores/as independientes contratados para tal efecto, en coordinación con los Órganos Estatales de Control, la Secretaría de Hacienda y Crédito Público (SHCP), la Auditoría Superior de la Federación (ASF), y demás instancias que en el ámbito de sus respectivas atribuciones resulten competentes.

11. Coordinación institucional

11.1 Prevención de duplicidades

Para contrarrestar los diversos problemas que implica una política social fragmentada (duplicidad de acciones, altos costos de coordinación y objetivos que podrían ser diversos) el SEDIF buscará la máxima coordinación posible con los Sistemas Municipales para el Desarrollo Integral de la Familia y con otras Dependencias de Gobierno Estatal y Federal,

Se establece el Programa de Beneficiarios del Estado SIIPAB, en el cual se agregan los beneficiarios, de todos los programas que son manejados por el Estado de Zacatecas, de manera tal que se pudiesen concatenar los resultados para verificar de los programas cuáles corresponden a duplicidades dentro de los apoyos alimentarios afines al Estado.

En el Sistema interno SIIAS, se hará un comparativo discriminatoria para que puedan discriminar las CURP repetidas en los programas alimentarios.

11.2 Convenios de colaboración.

De acuerdo con el principio de Fortalecimiento del Pacto Federal, se firmarán Convenios de Colaboración con los SMDIF o las autoridades municipales correspondientes necesarias para la operación del programa; cuyo objeto será el establecer las bases de colaboración para fortalecer la operación de este Programa, estableciendo dentro de las facultades y atribuciones que a cada uno competen, la adecuada coordinación, concentración y desarrollo de acciones tendientes a elevar la calidad de vida de las familias y comunidades prioritarias por medio de los programas institucionales establecidos u otros especiales o extraordinarios que llegaren a convenir en el rubro de la Asistencia Social.

Así mismo se realizarán los comodatos entre el SEDIF y SMDIF, de los bienes muebles que se destinen a cada estancia.

11.3 Colaboración

El SNDIF reforzará las relaciones intra e interinstitucionales, mediante la firma de convenios marco a nivel federal con diferentes instituciones del sector público, social y privado así como de los diferentes niveles de gobierno. Con el fin de optimizar recursos, se buscará otorgar una atención integral a los beneficiarios a través de la intervención y apoyo de otras instituciones gubernamentales en la operación de este Programa. Corresponde a "EI SEDIF" y a "EI SMDIF" ejecutar la acción de coordinación interinstitucional al nivel local para fortalecer la operación e impacto del Programa.

11.4 Otros recursos distintos al FAM-AS

El SNDIF, SEDIF y el SMDIF, promoverán que sus acciones se ejecuten en un marco de concurrencia y articulación de esfuerzos con el fin de propiciar el desarrollo de los territorios y de la población en pobreza, vulnerabilidad, rezago y marginación de la entidad, de conformidad con lo que establece la Ley General de Desarrollo Social.

Con la finalidad de apoyar la transparencia y rendición de cuentas, sobre los resultados de este Programa operado con recursos del Ramo 33 FAM-AS, existen mecanismos de intercambio de información entre los SMDIF, SEDIF y las Instancias Globalizadoras Federales, así como con el SNDIF. Estos mecanismos se constituyen por la evaluación y el seguimiento establecidos por instancias federales, como la SHCP y el Consejo Nacional de Evaluación de la Política de Desarrollo Social (CONEVAL); así como las visitas de seguimiento, asesorías, reuniones, encuentros nacionales, y por el envío de información al SNDIF por parte de "EL SEDIF", de acuerdo al calendario emitido por el SNDIF.

12. Mecánica de Operación

12.1. Proceso

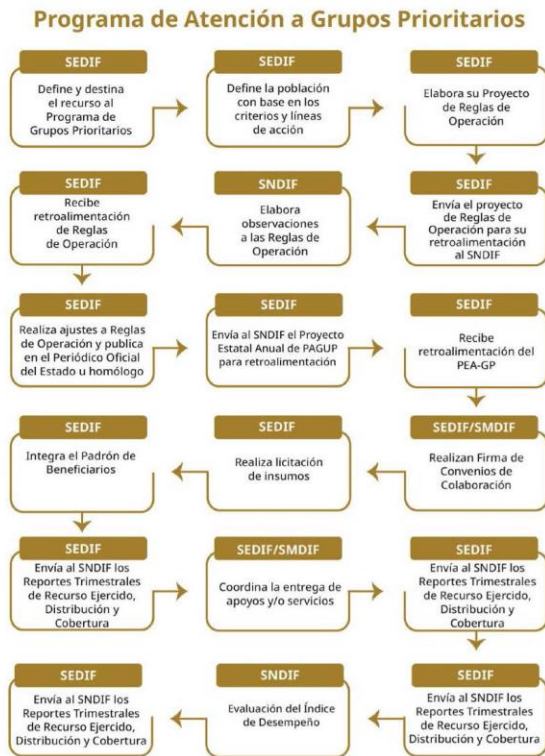

<p>Programa de Atención a Grupos Prioritarios</p>	<ul style="list-style-type: none"> • El SEDIF define el recurso a asignar en Atención a Grupos Prioritarios • El SEDIF elabora su Proyecto Anual Atención a Grupos Prioritarios • El SEDIF publica Reglas de Operación. • El SEDIF establece en su planeación los apoyos a otorgar. • El SEDIF en coordinación con el SMDIF definen a la población objetivo con base en los criterios de elegibilidad. • El SEDIF y el SMDIF firman Convenios de Colaboración. • El SMDIF integra el padrón de beneficiarios y el SEDIF verifica y asesora su conformación. • El SMDIF Opera el programa.
---	---

El SEDIF realiza la promoción y difusión del programa. Cuando el programa se opere en conjunto con el SMDIF, éste será responsable de realizar un diagnóstico en las comunidades de su región y determinar la población objetivo.

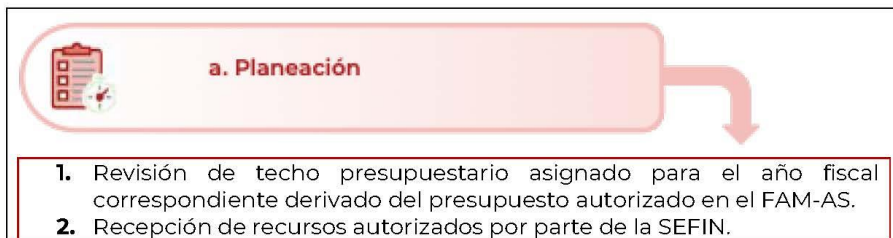

3. Solicitud de suficiencia presupuestal para tramitar los oficios de ejecución a COEPLA.
4. Una vez recibidos las autorizaciones de ejecución de las acciones se comienza con los procesos de licitación.



b. Difusión

5. Se lleva a cabo por parte de las áreas encargadas de los programas la planeación y emisión de convocatorias y comunicación a los Sistemas Municipales DIF.



c. Recepción de solicitudes

6. Recepción de las solicitudes.
7. Revisión de documentación.
8. Aplicación de estudio socioeconómico (en los casos que aplique).
9. Autorización del apoyo (equipamiento) una vez que el expediente este completo.



d. Selección de beneficiarios

10. Integración del padrón de beneficiarios para la entrega del apoyo.
11. Una vez conformado el padrón y que se cuente con la documentación solicitada, se comenzará con los trámites administrativos y financieros convenientes para el proceso de entrega.



e. Producción y/o distribución de bienes o servicios

12. Si se cumple con los requisitos y atendiendo a la disponibilidad presupuestal y financiera, se programa la entrega de apoyos.



f. Entrega de apoyos

13. Se fijará por parte de las áreas encargadas de los programas la(s) fechas de entrega, la cual será notificada a los enlaces municipales para que a su vez ellos comuniquen a los beneficiarios.
14. El día de la entrega del apoyo económico se deberá firmar por parte del beneficiario y/o tutor, según sea el caso, el recibo de entrega como parte fundamental de la comprobación del apoyo recibido.



g. Seguimiento a beneficiarios

15. Las áreas ejecutoras del programa realizarán verificaciones aleatorias para corroborar que los apoyos hayan sido destinados para el fin que fueron creados.



h. Comprobación o cumplimiento de resultados

16. Entrega de comprobación del recurso a la Subdirección de Recursos Financieros del SEDIF para su trámite correspondiente.

Diagrama de carriles

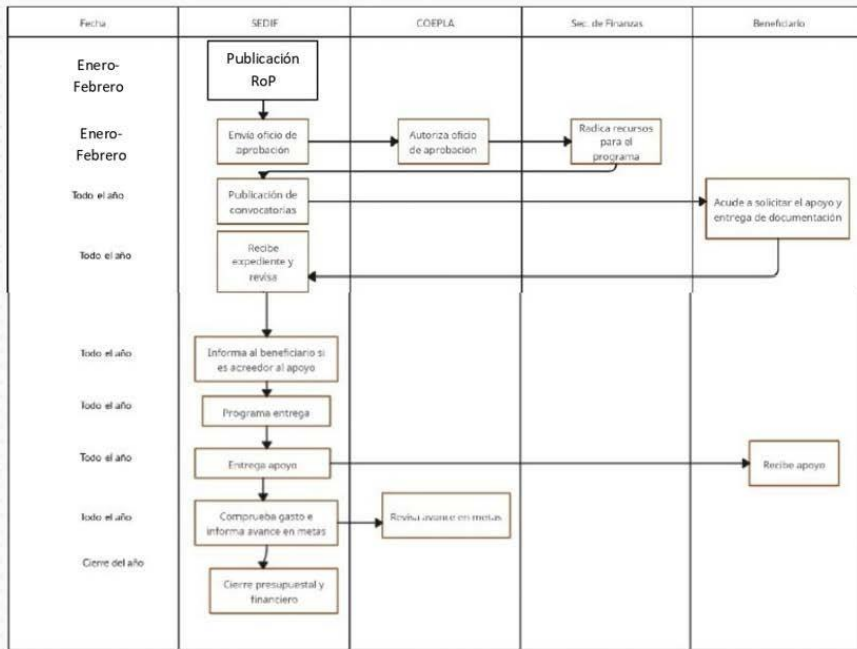

12.2 Ejecución

Con la finalidad de apoyar la transparencia y rendición de cuentas, sobre los resultados de este Programa operado con recursos del Ramo 33 FAM-AS, existen mecanismos de intercambio de información entre los SMDIF, SEDIF y las Instancias Globalizadoras Federales, así como con el SNDIF. Estos mecanismos se constituyen por la evaluación y el seguimiento establecidos por instancias federales, como la SHCP y el Consejo Nacional de Evaluación de la Política de Desarrollo Social (CONEVAL); así como las visitas de seguimiento, asesorías, reuniones, encuentros nacionales, y por el envío de información al SNDIF por parte de "EL SEDIF", de acuerdo al calendario emitido por el SNDIF.

Avances físico-financiero

La SAyDC, formulará trimestralmente, por separado y bajo su estricta responsabilidad, los informes de los avances físico-financieros de las acciones realizadas, mismos que

deberán remitir al SEDIF por conducto de la Subdirección de Planeación y Evaluación durante los siguientes quince días hábiles posteriores a la terminación de trimestre que se reporta y en los términos establecidos según el Programa Operativo Anual. Dichos informes deberán ser acompañados con la justificación de las variaciones entre la meta de cobertura programada y la alcanzada, así como entre el presupuesto autorizado, el modificado y el ejercido, y en su caso el reporte de las medidas de ahorro, austeridad y eficiencia aplicadas durante el periodo que se informe.

Asimismo, el SEDIF, reportará a través de los diversos informes e indicadores solicitados por el SNDIF y otras instancias competentes, sobre los avances respecto al avance físico financiero de los programas.

Cierre de ejercicio

Conforme lo estipula la Ley General de Contabilidad Gubernamental se presentará la información financiera en los informes periódicos correspondientes y en su respectiva Cuenta Pública. Lo anterior, sin perjuicio de las obligaciones de información establecidas en la Ley de Coordinación Fiscal, la Ley Federal de Presupuesto y Responsabilidad Hacendaria, y el Título Tercero Bis de la Ley General de Salud, relativas a las Transferencias federales etiquetadas.

El SEDIF entregará la información financiera que solicite la Secretaría de Finanzas del Estado para dar cumplimiento a esta Ley General de Contabilidad Gubernamental, en los términos de las disposiciones que para tal efecto emita la misma Secretaría.

La fiscalización sobre el cumplimiento de lo dispuesto en la Ley General de Contabilidad Gubernamental corresponderá a las entidades de fiscalización superior de las Entidades Federativas, así como a la Auditoría Superior de la Federación, conforme a lo dispuesto en el artículo 79 de la Constitución Política de los Estados Unidos Mexicanos. La Auditoría Superior de la Federación, en los términos de las disposiciones federales aplicables, fiscalizará las garantías que, en su caso, otorgue el Gobierno Federal, así como el destino y ejercicio de los recursos con los que opera este Programa.

Conforme lo estipula el Artículo 17 de la Ley de Disciplina Financiera de las Entidades Federativas y los Municipios:

A más tardar el 15 de enero de cada año, se deberán reintegrar a la Tesorería de la Federación las Transferencias federales etiquetadas que, al 31 de diciembre del ejercicio fiscal inmediato anterior, no hayan sido devengadas por sus Entes Públicos.

Sin perjuicio de lo anterior, las transferencias federales etiquetadas que, al 31 de diciembre del ejercicio fiscal inmediato anterior se hayan comprometido y aquéllas devengadas pero que no hayan sido pagadas, deberán cubrir los pagos respectivos a más tardar durante el primer trimestre del ejercicio fiscal siguiente, o bien, de conformidad con el calendario de ejecución establecido en el convenio correspondiente; una vez cumplido el plazo referido, los recursos remanentes deberán reintegrarse a la Tesorería de la Federación, a más tardar dentro de los 15 días naturales siguientes.

Los reintegros deberán incluir los rendimientos financieros generados.

Para los efectos de este artículo, se entenderá que las Entidades Federativas han devengado o comprometido las Transferencias federales etiquetadas, en los términos previstos en el artículo 4, fracciones XIV y XV de la Ley General de Contabilidad Gubernamental.

12.3 Causas de Fuerza Mayor

Con fundamento en los planteamientos de la Gestión Integral de Riesgo de Desastres inmersos dentro de la Ley de Protección Civil y el derecho a la asistencia social con base en la Ley General de Asistencia Social, ante una condición de emergencia o desastre que por causas de fuerza mayor y/o casos fortuitos que no hayan podido ser previstos, el SNDIF y/o el SEDIF podrán solicitar re direccionar los recursos financieros a los grupos de mayor afectación y/o quienes pierdan su fuente de ingreso como resultado de la contingencia y/o a sectores urbanos y/o rurales que estén más expuestos. Lo anterior, a fin de atender de inmediato, en el corto y mediano plazo, las necesidades básicas de la población afectada. Dado el caso que no exista ningún apoyo disponible que pueda sustentar la emergencia o desastre.

Lo anterior, se dará a conocer a través de los medios oficiales de comunicación y en la página oficial del SEDIF.

13. Evaluación, seguimiento y control.

Los recursos para la operación del Programa Atención a Grupos Prioritarios tienen su origen en el Presupuesto de Egresos de la Federación, Ramo General 33: Aportaciones Federales para Entidades Federativas y Municipios, Fondo V de Aportaciones Múltiples, componente Asistencia Social (FAM-AS), mismos que se rigen por la Ley de Coordinación Fiscal (LCF). De acuerdo con esta Ley, el ejercicio y aplicación de estos, es responsabilidad de cada Entidad Federativa, en el marco de la estructura programática que establezca el SNDIF.

PRESUPUESTO ASIGNADO

El presupuesto asignado podrá variar según necesidades operativas y suficiencia presupuestal del Sistema Estatal Para el Desarrollo Integral de la Familia.

De acuerdo con la LCF, en su artículo 40, las aportaciones federales que con cargo al Fondo de Aportaciones Múltiples reciban los Estados de la Federación, se destinarán en un 46% al otorgamiento de desayunos escolares, apoyos alimentarios, y de asistencia social, a través de instituciones públicas, con base en lo señalado en la Ley de Asistencia Social (LAS), el cual es denominado componente Asistencia Social. Asimismo, se destinará el 54% restante a la construcción, equipamiento y rehabilitación de infraestructura física de los niveles de educación básica, media superior y superior en su modalidad universitaria según las necesidades de cada nivel, el cual es denominado Componente Infraestructura Educativa.

Los recursos del FAM-AS podrán ser utilizados para la operación de los programas de la EIASADC emitida por el SNDIF, de acuerdo con el artículo 40 de la Ley de Coordinación Fiscal (LCF) y los servicios de asistencia social establecidos en el artículo 168 de la Ley General de Salud (LGS) y en el artículo 12 de la Ley de Asistencia Social (LAS), conforme a lo siguiente:

- a) Los SEDIF deberán priorizar la atención alimentaria y, por lo tanto, utilizar no menos del 85% de los recursos del FAM-AS destinados para ese ejercicio fiscal que les fueren transferidos para la operación de programas alimentarios mediante los cuales se preste el servicio previsto en el artículo 12, fracción VIII, de la LAS, mismos que para estos efectos serán descritos en la presente estrategia.
- b) Los SEDIF podrán destinar hasta un 15% de los recursos del FAM-AS destinados para ese ejercicio fiscal que les fueren transferidos para:
 - b.1) La prestación de otros apoyos y/o servicios de asistencia social enmarcados en el programa de Atención a Grupos Prioritarios de la Estrategia 2025, deberán apegarse a los enunciados en el artículo 12 de la LAS, y de conformidad con la presente estrategia.

- b.2) La ejecución del Programa de Salud y Bienestar Comunitario (PSBC) (con base en el Índice de Desempeño (ID) se sugiere incrementar el presupuesto asignado a este programa con respecto al año anterior).
- b.3) En caso de que los SEDIF requieran ejercer gastos de operación, podrán destinar hasta un 2% del total de los recursos del FAM-AS que les fueren transferidos. Estas actividades deberán a su vez, ser acordes con el propósito establecido para el FAM-AS en el Tomo IV del PEF 2025.

Los recursos federales, no pierden su carácter federal a pesar de ser transferidos a las Entidades Federativas, es por ello que son auditados y revisados por la Secretaría de la Función Pública (SFP), a través de la Dirección General de Operación Regional y Contraloría Social, o en su caso, por la Unidad de Auditoría Gubernamental de los Órganos Internos de Control en las dependencias y entidades de la Administración Pública Federal y/o auditores/as independientes contratados para tal efecto, en coordinación con los Órganos Estatales de Control, la Secretaría de Hacienda y Crédito Público (SHCP), la Auditoría Superior de la Federación (ASF), y demás instancias que en el ámbito de sus respectivas atribuciones resulten competentes.

13.2 Evaluación.

El SEDIF podrá evaluar en cualquier momento el cumplimiento del programa mediante la revisión de trabajo administrativo y supervisión en campo.

Evaluación interna: se llevará a cabo a través de un seguimiento de los recursos ejercidos, acciones ejecutadas y metas alcanzadas, deberá incluir la realización de encuestas de satisfacción y la aplicación de una cédula que permita medir el avance de la salud y bienestar comunitario.

Evaluación externa: A través de la Secretaría de la Función Pública y la Auditoría Superior de la Federación y del Estado, quienes deberán ajustarse a los Lineamientos aprobados por el Consejo Estatal de Evaluación.

13.3 Control y auditoría

El SNDIF, el SEDIF y los SMDIF tienen la obligación de proporcionar a Instancias Fiscalizadoras la información necesaria para realizar, en el momento en que lo juzguen pertinente, las auditorías, revisiones o visitas de inspección de acuerdo a los programas anuales de auditorías o en el caso que juzgue pertinente; así como dar atención a las recomendaciones realizadas por dichas instancias.

Los recursos federales, no pierden su carácter federal a pesar de ser transferidos a las Entidades Federativas. Es por ello que son auditados y revisados por la Secretaría de la Función Pública, a través de la Dirección General de Operación Regional y Contraloría Social, o en su caso, por la Unidad de Auditoría Gubernamental de los Órganos Internos de Control en las dependencias y entidades de la Administración Pública Federal y/o auditores/as independientes contratados para tal efecto, en coordinación con los Órganos Estatales de Control, la Secretaría de Hacienda y Crédito Público (SHCP), la Auditoría Superior de la Federación (ASF), y demás instancias que en el ámbito de sus respectivas atribuciones resulten competentes.

Por tanto, la corresponsabilidad entre SEDIF y SMDIF, en la ejecución del recurso trasferido, todo dado caso que, en cualquier uso mal intencionado, desviación y/o no comprobado, será responsabilidad de quien entregue al beneficiario el recurso, siendo quien como último ejecutor del recurso se haga acreedor a sanciones y/o reintegros que así consideren los entes fiscalizadores anteriormente mencionados.

El seguimiento a las evaluaciones lo realizarán en conjunto la Dirección General, la Coordinación Administrativa, la Subdirección de Alimentación y Desarrollo Comunitario y la Subdirección de Planeación y Evaluación, atendiendo las recomendaciones que realicen la Secretaría de la Función Pública y otros entes fiscalizadores.

13.4 Indicadores de Resultados

Matriz de Indicadores

RESULTADOS		
Nivel	Objetivos	Indicadores
		Denominación - Método de cálculo - TipoDimensión-Frecuencia - Sentido - Meta Anual
Fin	Contribuir a reducir la pobreza mediante programas alimentarios en el estado de Zacatecas.	<p>Nombre: Porcentaje de población en situación de pobreza en el Estado</p> <p>Definición: Mide el porcentaje de población que superó la carencia por acceso a la alimentación nutritiva y de calidad en el Estado de Zacatecas con respecto a la población en situación de pobreza</p> <p>Método: (Total de población que superó la carencia por acceso a la alimentación nutritiva y de calidad en el Estado de Zacatecas / Total de población en situación de pobreza) * 100</p>

		<p>Tipo: Impacto Dimensión: Eficacia Frecuencia: Anual Sentido: Constante Unidad de Medida: Porcentaje Meta Anual: 100 Línea Base: 100</p>
Propósito	<p>Población con carencia por acceso a la alimentación nutritiva y de calidad en el Estado de Zacatecas cuenta con programas de alimentaria.</p>	<p>Nombre: Porcentaje de programas alimentarios realizados</p> <p>Definición: Mide el porcentaje de población con carencia por acceso a la alimentación nutritiva y de calidad atendida con los programas del SEDIF en el Estado con respecto a la población programada de atender</p> <p>Método: (Población con carencia por acceso a la alimentación nutritiva y de calidad atendida con los programas del SEDIF en el Estado de Zacatecas / Total de población programada de atender) * 100</p> <p>Tipo: Resultados Dimensión: Eficiencia Frecuencia: Anual Sentido: Constante Unidad de Medida: Porcentaje Meta Anual: 100 Línea Base: 100</p>
<p>Componente Responsables: SDIF Subdirección de Alimentación y Desarrollo Comunitario</p>	<p>C1 Proyectos del Programa de Atención a Grupos Prioritarios realizados</p>	<p>Nombre: Porcentaje de proyectos realizados en Casas de día</p> <p>Definición: Mide el porcentaje de Proyectos en Casas de día realizadas con respecto a los programadas</p> <p>Método: (Proyectos en Casas de día realizadas / Total de Casas de día programadas) * 100</p> <p>Tipo: Producto Dimensión: Eficacia Frecuencia: Trimestral Sentido: Constante Unidad de Medida: Porcentaje Meta Anual: 100 Línea Base: 100</p>
Actividad		<p>Nombre: Porcentaje de equipamiento en Casas de día</p>

076339ce9bd78f58f7f561c10f4222cecfb7bf20078896c4f2e9cc10b9a415d5

	C1 A1 Entrega de equipamiento para Casas de Día	<p>Definición: Mide el porcentaje de Equipamiento en Casas de día realizadas con respecto a los programadas</p> <p>Método: (Equipamiento en Casas de día realizadas / Total de Casas de día programadas) * 100</p> <p>Tipo: Proceso</p> <p>Dimensión: Eficacia</p> <p>Frecuencia: Trimestral</p> <p>Sentido: Constante</p> <p>Unidad de Medida: Porcentaje</p> <p>Meta Anual: 100</p> <p>Línea Base: 100</p>
Actividad	C1 A2 Impartición de capacitaciones para el adecuado desempeño de las Casas de Día	<p>Nombre: Porcentaje de Capacitaciones realizadas</p> <p>Definición: Mide el porcentaje de capacitaciones en Casas de día realizadas con respecto a los programadas</p> <p>Método: (Capacitaciones en Casas de día realizadas / Total de Casas de día programadas) * 100</p> <p>Tipo: Proceso</p> <p>Dimensión: Eficacia</p> <p>Frecuencia: Trimestral</p> <p>Sentido: Constante</p> <p>Unidad de Medida: Porcentaje</p> <p>Meta Anual: 100</p> <p>Línea Base: 100</p>

Se puede consultar la Matriz de Indicadores en la siguiente liga:

<https://dif.zacatecas.gob.mx/d/?k=TM7LT6Zm8R>

14. Transparencia.

14.1 Difusión.

Conforme lo señala el Artículo 70 de la Ley General de Transparencia y Acceso a la Información Pública, el marco normativo y toda la información correspondiente a este Programa, se pondrá a disposición del público y se mantendrá actualizada, en los respectivos medios electrónicos.

De acuerdo con lo establecido en el artículo 9 de la Ley de Acceso a la Información Pública del Estado de Zacatecas, estas Reglas de Operación, se publicarán en la Periódico Oficial del Estado y estarán disponibles en el portal de transparencia de la página electrónica del SEDIF <http://dif.zacatecas.gob.mx/>.

De igual manera y tal como lo establece la Ley Federal de Transparencia y Acceso a la Información Pública y la Ley General de Protección de Datos Personales en Posesión de Sujetos Obligados la información sobre montos, beneficiarios y avances físico-financieros estarán disponibles en el portal de la página electrónica del SEDIF <http://dif.zacatecas.gob.mx/>.

El SEDIF, en coordinación con los SMDIF, realizan la difusión y promoción del Programa en todas y una de las localidades de la Entidad, principalmente las comunidades de alta y muy alta marginación y/o en las localidades focalizadas en conjunto con otras Instancias por contar con población potencial para ser atendidas.

Así mismo se da a conocer en los insumos y en cualquier medio de difusión la leyenda establecida en el artículo 28 del Presupuesto de Egresos de la Federación para el 2023 "Este programa es público, ajeno a cualquier partido político. Queda prohibido el uso para fines distintos a los establecidos en el programa".

De igual manera y de acuerdo con los artículos 85 de la Ley Federal de Presupuesto y Responsabilidad Hacendaria y 48 de la Ley de Contabilidad Fiscal, se publicarán los informes sobre el ejercicio, destino y resultados de los recursos federales transferidos que se realizan por medio del Sistema de Recursos Federales Transferidos.

Aunado a lo anterior para contribuir a la transparencia de la información sobre el desempeño de los recursos públicos. Se publicarán a través de los siguientes medios:

- Órganos locales oficiales de difusión, y
- Página electrónica del SEDIF <http://dif.zacatecas.gob.mx/>.

14.2 Padrones de beneficiarios

El SMDIF, conformará el padrón de beneficiarios, el cual deberá oficializarse mediante la captura en el Sistema Integral de Información sobre Asistencia Social (SIAS) en los tiempos establecidos por el SEDIF y bajo su asesoría y supervisión. Posteriormente, los registros serán enviados a SMDIF conforme a los acuerdos en conjunto con la Dirección General del Registro Nacional de Población e Identidad para servicio de

confrontas y/o servicios web de la Clave Única del Registro de Población (CURP), el padrón se realiza con base en las primeras 21 variables descritas en el Manual de Operación del SIIPP-G.

Para dar fluidez y efectividad a la captura de los beneficiarios, los SMDIF, deberán hacer uso exclusivo del lector QR, que les fue proporcionado por el SEDIF, de no tenerlo, deberán adquirirlo, para dar certeza de que la CURP son verídica, para la realización de confrontas ante RENAPO, por tanto los documentos de donde se extraiga la CURP no deberán ser mayores a 3 meses anteriores a su captura.

Con el propósito de desarrollar políticas públicas más eficaces, en el otorgamiento de apoyos proporcionados con recursos federales, así como para transparentar y rendir cuentas claras a la ciudadanía la Secretaría de la Función Pública (SFP) diseñó el Sistema Integral de Información de Padrones de Programas Gubernamentales (SIIPP-G), mismo que se dio a conocer mediante el Decreto por el que se crea el Sistema Integral de Información de Padrones de Programas Gubernamentales, publicado en el DOF el día 12 de enero de 2006.

Posteriormente, el SIIPP-G fue complementado con los criterios establecidos en el Manual de Operación del Sistema Integral de Información de Padrones de Programas Gubernamentales, publicado en el DOF el 13 de septiembre del 2018.

La Subdirección de Alimentación y Desarrollo Comunitario es el área responsable de la integración del padrón de beneficiarios del programa y la periodicidad con que se deberán de entregar el padrón para su integración al Padrón Único de Beneficiarios del Gobierno del Estado.

14.3 Quejas, denuncias y solicitudes de información.

Los beneficiarios, los representantes de los SMDIF u otras organizaciones y la población en general pueden acudir en cualquier momento al SEDIF para presentar sus solicitudes de información, así como sus sugerencias, quejas o denuncias que contribuyan a una operación más eficiente y transparente en la entrega de apoyos alimentarios, a través de las siguientes vías:

- De lunes a viernes de 8:30 a 16:00 horas en las Oficinas Centrales del SEDIF, Avenida Paseo de la Encantada número 102, Colonia La Encantada, Zacatecas, Zacatecas. C.P. 98088. Teléfono 492 925 68 03.

- De lunes a viernes de 8:30 a 16:00 horas en las Oficinas de la Subdirección de Alimentación y Desarrollo Comunitario, Calle Río Lerma número 100, Colonia Hidráulica, C.P. 98060. Teléfono 492 924 23 37 extensión 102.
- Para la presentación de quejas y denuncias derivadas de la operación del programa, los beneficiarios podrán acudir de manera externa a la Secretaría de la Función Pública quien dará el trámite correspondiente o bien hacer uso del Sistema de Atención Ciudadana:
 - a) Red Estatal de Buzones ubicados en cada Presidencia Municipal.
 - b) Correo electrónico: <https://sidec.zacatecas.gob.mx/>
 - c) Lada gratuita: 01 800 55 26 26 67

Los programas del Sistema Estatal para el Desarrollo Integral de la Familia del Estado de Zacatecas estarán regidos por lo establecido en la Ley de Disciplina Financiera y Responsabilidad Hacendaria del Estado de Zacatecas y sus municipios, y el uso adecuado de los recursos que se entregan por parte del SEDIF es responsabilidad de quien los recibe.

Todos los programas del Sistema Estatal para el Desarrollo Integral de la Familia del Estado de Zacatecas, son públicos, ajenos a cualquier partido político, queda prohibido el uso para fines distintos a los establecidos en los programas.

14.4 Comités de vigilancia ciudadana

El SEDIF realizará campañas informativas dirigidas a la población objetivo con el fin de difundir, por medio de material impreso (dípticos, trípticos, carteles, volantes, periódico mural, etc.), los beneficios, requisitos y procesos de los subprogramas implementados, así como las acciones en materia de transparencia en el uso de los recursos. Estas campañas tomarán en cuenta las particularidades sociales y de sus modalidades, además de brindar protección, promoción y restitución de los derechos de las niñas, niños y adolescentes, y de las personas en situación de emergencia o desastre.

La vigilancia ciudadana es el mecanismo de las/los beneficiarias/os considerados para que de manera organizada verifiquen el cumplimiento de las metas y la correcta aplicación de los recursos públicos asignados al programa Atención a Grupos Prioritarios.

- Integrarse e con un mínimo de tres personas beneficiarias-usuarias del programa del que se trate.
- Se conformará a través de un acta constitutiva, en la cual los integrantes deberán aceptar formar ser parte de éste de manera voluntaria, gratuita y libre.
- Se incluirá nombre, datos de contacto de cada uno de los integrantes del comité, domicilio (localidad, código postal y entidad federativa), así como especificar la voluntad de cada uno de ellos para pertenecer a éste. Es importante acotar que para el caso del Programa de Alimentación Escolar, la conformación y funciones del CVC, se realizarán de conformidad con el inciso g), numeral 5.1 Comités, considerado en el Tomo 3 de la EIASADC 2025.
- Los integrantes del CVC deberán ser elegidos por mayoría de votos, este mecanismo deberá realizarse por las personas beneficiarias, bajo la coordinación del SMDIF y/o del SEDIF, según sea determinado por el programa que se opere. Se deberá dejar constancia de la elección, a través de una breve leyenda en la que se exprese dicho acto, lo anterior, dentro del acta constitutiva del Comité de Vigilancia Ciudadana.
- La vigencia del CVC se determinará por el programa que se opere, el cual deberá considerar como mínimo un ejercicio fiscal y para el caso del Programa Atención a Grupos Prioritarios, este deberá de ser acorde al calendario anual (fiscal).
- El SEDIF llevará acabo capacitaciones o reuniones con los Comités, en los cuales se realizará una minuta.
- El comité deberá de renovarse y ser rotativo. El SEDIF o el SMDIF será el responsable de convocar el siguiente CVC.
- Dentro de la conformación se promoverá la inclusión de mujeres y hombres de manera equitativa

Operación del CVC

- El SEDIF elaborará un Programa Estatal de Vigilancia Ciudadana (PEVC), en el que se programarán las acciones de promoción, difusión, operación y seguimiento al comité de vigilancia ciudadana.

- De las minutas levantadas durante las capacitaciones o reuniones de los Comités, una de ellas estará en posesión del SEDIF (original) y la copia simple en resguardo del comité. El SEDIF anexará la lista de asistencia de los participantes.
- Cada comité será responsable de notificar las anomalías en la entrega de insumos y otras irregularidades de los programas mediante un escrito libre en el que se describa de forma concreta la acción identificada de los programa.

El SEDIF:

- Deberá recibir y reportar las quejas y denuncias al SNDIF, mediante el informe (concentrado de información) semestral de quejas y denuncias de acuerdo con el calendario anual de la DGADC.
- Deberá elaborar un informe semestral de seguimiento del Programa Estatal de Vigilancia Ciudadana, el cual registrará los resultados de las actividades llevadas a cabo, así como, vigilar que se cumpla con los periodos de ejecución de los programas de conformidad con lo programado.
- Deberá elaborar y distribuir al menos un material impreso (dípticos, trípticos, carteles, volantes, periódico mural, entre otros), a los beneficiarios de los Estrategia Integral de Asistencia Social, Alimentación y Desarrollo Comunitario 2025, con información sobre el programa que se opere, así como las acciones en materia de transparencia en el uso de los recursos, tomando en cuenta las particularidades sociales y étnicas de las localidades donde operan, poniendo especial atención al respeto a la diversidad cultural, la idoneidad del medio de comunicación, la lengua materna y lenguaje inclusivo. El Sistema Estatal debe enviar de manera preliminar el material para su validación al SNDIF, de acuerdo con lo establecido en el Calendario Anual.
- Los documentos de difusión deberán especificar la ruta para atender y canalizar las irregularidades, quejas y denuncias manifestadas por los CVC, así como incluir la imagen gráfica del SNDIF.

14.5 Mecanismos de Corresponsabilidad

Este programa es gratuito, por lo que no aplica estos mecanismos.

15. Transitorios y Rúbrica del funcionario Facultado

Transitorios

UNO. - Las presentes reglas de operación se emiten conforme a la estructura establecida en el Anexo T2.A Modelo de reglas de operación de los Lineamientos de la Estrategia Integral de Asistencia Social Alimentaria y Desarrollo Comunitario 2025, toda vez que deben encontrarse alineadas, en primer lugar, a las leyes emitidas por la Federación.

DOS. - Se emiten las presentes Reglas de Operación para el ejercicio 2025 del Programa de Atención a Grupos Prioritarios con vigencia a partir del día siguiente de su publicación y hasta el 31 de diciembre del 2025.

TRES. - Para efectos del Proceso Operativo Estatal se añade el siguiente planteamiento del proceso administrativo para la convocatoria, recepción de solicitudes, selección de beneficiarios y la solicitud para la ejecución del recurso.

Zacatecas, Zac., a los (27) veintisiete días del mes de febrero del año dos mil veinticinco (2025).

L.E. Víctor Humberto de la Torre Delgado
Director General del Sistema Estatal para el
Desarrollo Integral de la Familia de Zacatecas

16. CONVOCATORIA Y ANEXOS

16.1 Convocatoria

El SMDIF Realiza la difusión sobre objetivos y operación del Programa, destacando la importancia de la focalización para el aprovechamiento de los recursos.

Lleva a cabo un diagnóstico de las solicitudes para detectar a la población que por su situación de vulnerabilidad son sujetos de apoyo.

Recibir Solicitudes. -

El SEDIF evalúa e incorpora el padrón de beneficiarios, integrando a los solicitantes que cumplan con los requisitos de las presentes reglas de operación y recaba la documentación requerida para integrar el padrón de beneficiarios.

Selección de Beneficiarios. -

El SEDIF realiza la captura del padrón en el Sistema Integral de Información sobre Asistencia Social (SIAS).

Solicitud del Oficio de Ejecución. -

El SMDIF, a través de la Dirección General de Alimentación y Desarrollo Comunitario, emite el oficio de notificación a través del cual se informa el presupuesto asignado para la operación de los programas y acciones de asistencia social. El SEDIF, presenta ante la Coordinación Estatal de Planeación del Gobierno del Estado de Zacatecas, el proyecto para la aplicación de recurso asignado.

Una vez revisado y aprobado el proyecto, la Coordinación Estatal de Planeación del Gobierno del Estado de Zacatecas emite el/los Oficio(s) de Ejecución con lo cual se brinda la autorización para la aplicación del recurso. Posteriormente El SEDIF inicia el procedimiento de licitación.

16.2 Anexos



SISTEMA PARA EL DESARROLLO ESTATAL ZACATECAS
SUBDIRECCIÓN DE ALIMENTACIÓN Y DESARROLLO COMUNITARIO

PROGRAMA DE ATENCIÓN A GRUPOS PRIORITARIOS
ACTA CONSTITUTIVA DEL COMITÉ

LOCALIDAD: _____

MUNICIPIO: _____ ESTADO DE ZACATECAS, C.P. _____

Los participantes **del Programa de Atención a Grupos Prioritarios**, del municipio y comunidad anteriormente descrita, nos encontramos reunidos en Asamblea General de este programa, para emitir nuestro voto, para la elección del **Comité de Vigilancia Ciudadana**. Quedando de la siguiente manera los diferentes cargos;

NOMBRE	FIRMA	DOMICILIO / TELÉFONO
PRESIDENTE (A)		
TESORERO (A)		
RESPONSABLE DE LA CASA DE DIA		
RESPONSABLE DE VIGILANCIA CIUDADANA		
RESPONSABLE DE HUERTO		
VOCAL DE VIGILANCIA CIUDADANA		

1 *"Este programa es público, ajeno a cualquier partido político. Queda prohibido el uso para fines distintos a los establecidos en el programa".*



SISTEMA PARA EL DESARROLLO ESTATAL ZACATECAS
SUBDIRECCIÓN DE ALIMENTACIÓN Y DESARROLLO COMUNITARIO

Los miembros de este comité aceptamos de manera libre, voluntaria y gratuita participar en él. Siendo elegidos en asamblea, nos comprometemos a vigilar la operación del programa, recibir quejas, así como realizar un reporte semestral en caso de haberlas, de no encontrarse ninguna se llevará cabo un reporte de las actividades realizadas.

Se emite el presente con fecha del día _____ del mes de _____ del año 202

El ahora "**Comité de Vigilancia Ciudadana**", se compromete a realizar la vigilancia de los apoyos otorgados, el adecuado funcionamiento del Programa y la evaluación del desempeño de los servidores públicos que intervienen, además de contribuir en las acciones de promoción para el bienestar de quienes lo requieren en materia de alimentación, salud, educación y mejoramiento de su comunidad, fomentando con esto la participación organizada.

De común acuerdo, entre los asistentes a la Asamblea, queda constituido el comité fundado y motivado en el marco legal aplicable.

No habiendo otro asunto que tratar se da por terminada la sesión, siendo las _____ horas del mismo día, mes y año, firmando al calce para dar constancia los que en ella intervienen.

 Nombre, cargo, firma y sello
 REPRESENTANTE DEL SMDIF

 Nombre, cargo, firma y sello
 REPRESENTANTE DEL SEDIF

 Nombre, cargo, firma y sello
 REPRESENTANTE DE LA
 SECRETARÍA DE LA FUNCIÓN PÚBLICA

² | *"Este programa es público, ajeno a cualquier partido político. Queda prohibido el uso para fines distintos a los establecidos en el programa".*

076339ce9bd78f58f7f561c10f422ceecfb7bf20078896c4f2e9cc10b9a415d5



SISTEMA PARA EL DESARROLLO ESTATAL ZACATECAS
SUBDIRECCIÓN DE ALIMENTACIÓN Y DESARROLLO COMUNITARIO

ANEXO 2

FUNCIONES DEL COMITÉ DE VIGILANCIA CIUDADANA

a) Presidente

- Promover la integración del Comité, debiendo renovarse o ratificarse anualmente. Al momento de realizar cambios de personal en el comité.
- Acompañar a los beneficiarios con cualquier documentación requerida por el SEDIF y/o SMDIF y entregarla en tiempo y forma a la autoridad correspondiente.
- Proporcionar información verídica de acuerdo con lo que se le solicite en el padrón de beneficiarios.
- Asistir y participar en los cursos de capacitación convocados por el SEDIF y/o SMDIF, con el propósito de operar correctamente el programa.

b) Tesorero

- Promover entre los beneficiarios, que cumplan con sus obligaciones del programa.
- Asistir y participar en los cursos de capacitación convocados por el SEDIF y/o SMDIF, con el propósito de operar correctamente el programa.

c) Responsable de la casa de día.

- Promover entre el comité y beneficiarios, la continuidad de las acciones de orientación y educación alimentaria el SEDIF o SMDIF.

d) Responsable de vigilancia ciudadana.

- Apoyar al personal del SEDIF, SMDIF, Secretaría de Salud, en la Evaluación del Estado Nutricional.
- Asistir y participar en los cursos de capacitación convocados por el SEDIF y/o SMDIF, con el propósito de operar correctamente el programa.

e) Responsable del huerto

- Asistir y participar en las capacitaciones y asesorías proporcionadas por el SEDIF, SMDIF o instituciones involucradas, en el manejo y mantenimiento del huerto.
- Coordinar las labores para dar mantenimiento al huerto y a los beneficiarios del programa.
- Elaborar una bitácora de seguimiento al huerto, describiendo los periodos de siembra y cosecha, variedades sembradas, acciones de mantenimiento, capacitaciones recibidas, entre otras.
- Asistir y participar en los cursos de capacitación convocados por el SEDIF y/o SMDIF, con el propósito de operar correctamente el programa.

⁴ "Este programa es público, ajeno a cualquier partido político. Queda prohibido el uso para fines distintos a los establecidos en el programa".



SEDIF
ZACATECAS

SISTEMA PARA EL DESARROLLO ESTATAL ZACATECAS
SUBDIRECCIÓN DE ALIMENTACIÓN Y DESARROLLO COMUNITARIO

g) Responsable de vigilancia ciudadana

- Informar de cualquier irregularidad o manejo incorrecto de los recursos.
- Difundir materiales con información sobre los programas, así como de la vigilancia ciudadana.

⁵ *"Este programa es público, ajeno a cualquier partido político. Queda prohibido el uso para fines distintos a los establecidos en el programa".*



FORMATO DE IDENTIDAD



FOTO

APELLIDO PATERNO

APELLIDO MATERNO

NOMBRE(S)

____/____/____

mm/dd/año (Estado)

FECHA DE NACIMIENTO LUGAR DE NACIMIENTO

____ (calle) _____ (colonia) _____ C.P.

DIRECCIÓN

____ LOCALIDAD _____ MUNICIPIO

10 dígitos
TELÉFONO

Firma y/o nombre

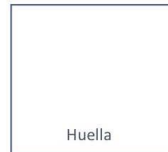

Huella

FIRMA SEDIF/SMDIF





Sello de SEDIF/SMDIF

076339ce9bd78f58f7f561c10f422cecfb7bf20078896c4f2e9cc10b9a415cd5



Zacatecas
GOBIERNO DEL ESTADO
2010-2011

SISTEMA INTEGRAL DE PADRÓN DE BENEFICIARIOS
CÉDULA DE INFORMACIÓN DE BENEFICIARIOS

APOYO OTORGADO		LUGAR DONDE SE RECIBE EL APOYO		TIPO DE BENEFICIARIO		TIPO DE SEGURIDAD SOCIAL	
Despensa A	1	Dif municipal	1	Directo	1	Ninguno	1
Despensa B	2	Presidencia	2	Conyuge	2	IMSS	2
Paquete alimentario A	3	Casa propia	3	Padre o tutor	3	ISSSTE	3
Paquete alimentario B	4	Comunidad	4	Indirecto	4	IMSS Bienestar	4
Alim Escolar Caliente	5	Casa del delegado	5	Otro	5	Pemex	5
Alim Escolar Frio	6	Otro	6			Otro	6

DISCAPACIDAD		OCUPACIÓN		INGRESO MENSUAL	
Ninguna	1	Hogar	1	Estudiante	7
Dificultad para caminar o moverse	2	Comerciante	2	Obrero	8
Dificultad para ver	3	Profesiones	3	Diversos	9
Dificultad para oír	4	Desempleado	4	Campo	10
Dificultad para hablar o comunicarse	5	Jubilado	5	Oficios varios	11
Limitación mental	6	Empleado	6		
Dificultad para atender el cuidado personal	7				
Dificultad para aprender	8				

VIVIENDA		MATERIAL DE LAS PAREDES		MATERIAL DEL TECHO		MATERIAL DEL PISO	
Casa propia	1	A crédito	4	Lámina		Cemento	1
Casa rentada	2	Hipotecada	5	Loza		Madera	
Casa prestada	3	Otro	6	Madera		Tierra	
				Ladrillo		Cerámica/vitropiso	
				Cemento		Mosaico	
				Sin especificar		Sin especificar	
No. de habitantes							
Integrantes por familia							
Dependientes económicos							

SERVICIOS		DISPOSICIÓN DE EXCRETORA		TIPO DE ABASTECIMIENTO DE AGUA		NO. DE CUARTOS		ALIMENTACIÓN ESCOLAR	
Electricidad	1	A raz del suelo		Potable colectiva		1	4		
Agua	2	Letrina		Noria/algiber		2	5		Clave de la escuela
Drenaje	3	Fosa séptica		Acequia		3	Más		
Gas	4	Drenaje		Ojo de agua					Domicilio de la escuela
Teléfono	5	Sin especificar		Rio					
Internet	6			Potable intradomiciliaria					

FECHA DE APLICACIÓN	LUGAR DE APLICACIÓN
dd/mm/aaaa	

Bajo protesta de decir la verdad manifiesto que lo datos que proporciono al SMDIF /SEDIF en este estudio socioeconómico son verídicos, en caso de probarse lo contrario, esta solicitud así como los otros trámites posteriores serán cancelados.

NOMBRE Y FIRMA DEL ENTREVISTADO

NOMBRE, CARGO, FIRMA Y SELLO DEL RESPONSABLE DE SU APLICACIÓN

"Este programa es público, ajeno a cualquier partido político. Queda prohibido el uso para fines distintos a los establecidos en el programa"

AVISO DE PRIVACIDAD:

Link: <http://>

076339ce9bd78f58f7f561c10f4222cecfb7bf20078896c4f2e9cc10b9a415d45

Evidencia Criptográfica - Transacción SeguriSign
Archivo Firmado: CGJ_SUPLEMENTO 7 AL PERIODICO 18_2025.pdf
Secuencia: 4494642

Autoridad Certificadora: AUTORIDAD CERTIFICADORA DEL GOBIERNO DEL ESTADO DE ZACATECAS

Firmante	Nombre:	CIPRIANO ANDRES ARCE PANTOJA	Validez:	OK	Vigente
Firma	# Serie:	00000000000000000071	Revocación:	OK	No Revocado
	Fecha: (UTC / Local)	2025-03-01T17:17:01Z / 2025-03-01T11:17:01-06:00	Status:	OK	Valida
	Algoritmo:	SHA1/RSA_ENCRYPTION			
	Cadena de firma:	de 3a f0 72 5c a2 d6 d0 01 a9 4d 41 d7 c7 7d a5 2e e4 1b 5c 1e 21 04 25 8d e1 b7 34 3a ed f0 b6 b3 51 50 75 fa 81 78 8c ec 88 04 11 d5 47 e6 26 8e 21 13 f8 a6 94 36 bc bc 92 d3 68 0a 33 e8 df 9f d4 07 3a 53 b6 d2 19 4c e7 ca 32 37 cf 8a cc 94 92 f3 a0 c9 84 3b 28 27 54 2f 94 64 1c 55 2d 50 75 41 6d ab fa ba ac a2 fe c8 03 22 a1 1a c0 8a f4 a5 2d 11 03 6e 85 c2 57 90 e0 6e 50 78 40 00 c6 9c 87 0a 50 e9 f5 84 55 84 74 e3 b8 97 a9 fd c6 b1 8c 79 79 c7 21 47 27 b7 44 39 20 8e 64 f0 ab 53 a0 91 48 b5 4e ec e2 87 56 b8 8b cc 6c 02 78 b1 f8 28 47 0e 82 36 86 b7 ae d2 5b bf 4b 80 33 49 9f f4 11 56 4a fb c1 bf c0 11 ff 3e a2 1b 68 de fd 08 43 40 82 f8 d8 4e f7 2d a4 83 b0 f2 e2 b2 ec 9c 93 7b c1 40 b3 e3 6e 3e c8 3c 38 ec 2a 2b b0 9d 81 70 cf 04 e0 dd 90 b6 6b fb			
OCSP	Fecha: (UTC / Local)	2025-03-01T17:17:01Z / 2025-03-01T11:17:01-06:00			
	Nombre del respondedor:	OCSP			
	Emisor del respondedor:	AUTORIDAD CERTIFICADORA DEL GOBIERNO DEL ESTADO DE ZACATECAS			
	Número de serie:	00000000000000000071			
TSP	Fecha : (UTC / Local)	2025-03-01T17:17:01Z / 2025-03-01T11:17:01-06:00			
	Nombre del respondedor:	tsp			
	Emisor del respondedor:	AUTORIDAD CERTIFICADORA DEL GOBIERNO DEL ESTADO DE ZACATECAS			
	Secuencia:	1197163			
	Datos estampillados:	076339CE9BD78F58F7F561C10F422CEECFB7BF20078896C4F2E9CC10B9A415D5			